臺灣新報 夕刊
(第三版)　(原題配錄)　(印刷郵便物認可)　昭和八年六月三日
六月二十九日
(一部定期)
發行兼編輯人 臺北市榮町四丁目三十番地 野口若松
臺北日日新報社
臺北支局 七八五番
臺中支局 一〇七番
臺南支局 二〇七番
花蓮港支局 一番
大阪支局 大阪市西區阿波座上通三丁目
東京支局 東京市京橋區銀座三丁目

日米協定締結の可能性につき勸奨

關稅問題、輸入割當に關して石井全權ぢハル長官と會見

【ロンドン二十八日發電通】石井全權が昨日サイモン外相と約四十分に亙つて會見したが、その內容に關しては一切極秘に附されてゐる際、二十八日又も約一時間に亙つてクラリツヂホテルにおいてアメリカ代表ハル國務長官と密議したのでこの日米會商は非常な重大な意義を持つものとして種々揣摩憶測が行はれてゐる、石井全權は唯國際經濟會議の事項について協議しただけだと主張してゐる、勿論關稅の輸入割當及び通商障碍等について討議が行はれたことは事實である

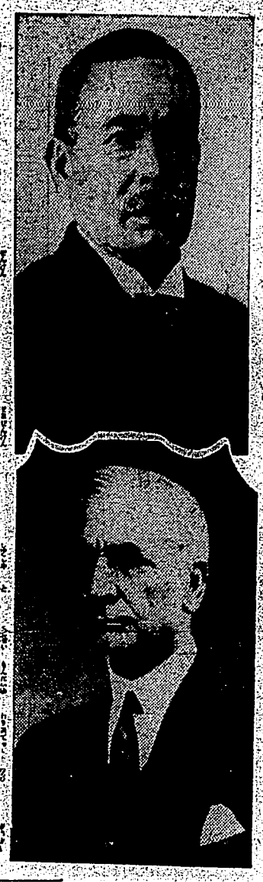

【ロンドン二十八日發聯合】石井全權は二十八日午前米首席全權ハル長官をその宿舍に訪ひ、關稅問題に關し米政府の立場を確かめ、これらの問題に關する日米間の二國間協定締結可能性につき討議した（寫眞は石井全權とハル長官）

日本品廉賣問題

會議に提議されん

日本の立場困難に陷るべく

代表部で對策協議

【ロンドン二十八日發聯合】非公開會議を續行中の通商關稅に關する起草委員會席上、日本品の廉賣ダンピングに關する問題が審議に上つたが、この日本品廉賣問題は何れ何等かの形で會議の裝面に現はれるものと豫想されてゐる、而してこの問題が愈々裝面化される場合は日本の立場は會議開會以來の困難な立場に陷るおそれがあると豫想されるが、我代表部ではこれが對策として
一、問題が裝面化された場合日本品の廉賣は國內の生產條件によるもので決して不當廉賣の性質を有してゐない點を力說すること
一、一方問題が裝面化することを極力防止するに努めこれがためには日本が起草委員會に參加し得るやう手段をとること
の二つである

砂糖生產統制の小委員會を設置

日本外廿餘ケ國を以て

【ロンドン二十八日發電通】砂糖生產統制に關する起草委員會（生產統制）委員會第二分科（生產統制）委員會は二十八日午前約三十分の非公開會議を開き二十一ケ國委員をもつて成る砂糖問題小委員會を構成してキューバ案に從ひ砂糖生產及び輸出統制に關して協定せしむることを決定した、キューバ委員を議長としその他日本、アメリカ、ベルー、ブラジル、印度、支那外十五ケ國委員を選擧してゐる

キューバ代表の提案に疑義發見

我が代表本國に請訓

【ロンドン二十八日發聯合】砂糖生產統制に關するキューバ代表の提案につき我代表部では細部金額を現在以上に增加しないこと及び二百五十萬以上の輸出額を有する國にはこれ以上輸出額を增加しないことの兩條項につき疑義があるので請訓した

砂糖業者の全米會議

七月四日再開

【ワシントン二十七日發本社特電】全米の砂糖業者團體代表者二百名以上の上二十七日開かれたこの會議は非公式の性質のものとされてゐるけれども、席上アメリカの砂糖業政策の基礎を討議するものである、席上業務局協會議室において開かれたが愈々新しい政策の外いらい▲今度の會議で新しい政策は各カクニが夢先してお手の物のサーヴイスを提供しやうといふ事である、一國一商社に專ら獨占させることは無論水兵さん達も無上に喜ぶことであらう▲それから休暇所では皆の欲しいてゐる所が大體に感謝されるさうで、海上の騎士達も大變に感謝してゐるさうだ

英佛間の意見一致

磅と法の爲替比率釘付

【ロンドン二十八日發電通】英國銀行と佛國なる關係ある筋より確認するに、英蘭銀行幹部とフランス銀行代表は二十八日深夜會見し爲替比率を可及的速かに釘付けとすべく意見一致を見るに至つたとの有力情報は非公式且つ條件的であるものであるがノーマン英蘭銀行總裁は確實の及ぶ限り安定に關する協定の成立を切望した由

和蘭、英國に起債交涉

金本位制危機回避のため

【ロンドン二十八日發電通】蘭佐

金本位停止か

歐洲金本位國間に防禦聯盟力說さる

【ロンドン二十八日發聯合】歐洲金融界は國際通貨會議に關する分科委員會と同時に、別室では佛、伊、和、スイス等のヨーロツパ大陸金本位國中央銀行代表者の祕密會が開かれ、相互間に金本位防衛聯盟結成に關する方策が協議されたが、一方英國と同等に、別室では佛、伊、和、スイス等のヨーロツパ大陸金本位國中央銀行代表者の祕密會が開かれ、相互間に金本位防衛聯盟結成に關する方策が協議されたが、一方英國とフランス銀行においては同行總裁モンタギュ・ノーマン氏とフランス銀行代表者間に重要祕密會が行はれた、財界各方面ではヨーロツパに殘る金本位國も五七十二時間內に金本位離脫停止の餘儀なきに至るものと觀測してゐる

ハル長官が拒否

金本位維持に關する援助方懇願に對して

【ロンドン二十八日發電通】フランス銀相ボンネ氏、オランダ首相コリーン氏及びスヰス、イタリー、ベルギーのヨーロツパ大陸金本位國代表は二十七日午後國際經濟會議開會通過し、イギリス首相マクドナルド氏及び藏相チエンバレーン氏を招き意見交換の總會、アメリカ代表ハル國務長官を招き金本位維持上に關し何等かの方策を講ぜられたきに就き祕密に會合したが、イギリス首相マクドナルド氏及び藏相チエンバレーン氏を招き意見交換の總會、アメリカ代表ハル長官は代表部の祕密會外で初めてもしがたき旨を回答した

關稅低下に付ては雙務的協定に贊成

通商第一分科會で　松平代表演說

【ロンドン二十八日發電通】通商委員會の第一（商業政策）分科委員會は二十八日午前非公開會議を開き午後六時十分まで四十分間午餐會、午後六時十分まで四十分間に亙つて經濟會議以來の論爭につき重要協議を凝らした

幹部會が重要協議

非公開で開會

【ロンドン二十八日發聯合】經濟會議幹部會は二十八日午後五時三十分マック首長副會の下に非公開で開會、午後六時十分まで四十分間に亙つて經濟會議以來の論爭につき重要協議を凝らした

金準備率低下の決議を可決

通貨、分科委員會で

【ロンドン二十八日發電通】通貨委員會の國際通貨準備の祕密に關する分科會は二十八日午前十一時から公開會議を開き、金を國際通貨から驅逐し、且つ金準備率を低下し、金本位國の通貨發行高に對する金準備率を從來の四〇%から二五%に引下げる決議を可決し午後一時半散會

金本位停止

エストニヤ

【タリン廿八日發聯合】エストニア國は二十八日遂に金本位制を停止した、今後通貨はスエーデンのクラウン貨を基礎とする

通貨金融委員大いに驚愕

エ國の停止に

【ロンドン二十八日發電通】エストニア國が金本位を停止したとの報は通貨金融委員會の各委員間を驚かした、エストニアの金本位離脫は恐らくラトヴイア、リスアニア及びダンチッヒ自由市の選ぶ所となるべく引いては北ポーランド及び小協商國に及び更にフランス、オランダ、スキス、イタリーの諸國をして金本位維持を限界ならしむるにあらずやと懸念されてゐる

英露通商交涉行惱む

サ、リ氏が會合

【ロンドン二十八日發電通】イギリス外相チエンバレン氏とゾヴエット露外務委員長リトヴイノフ氏は二十八日午後零時十五分から外務省に會合、協議を續したが通商國復の一番乘を競覺する態はず行惱みのまま會商を終つた

和蘭國立銀行割引步合引上

【アムステルダム廿八日發聯合】オランダ國立銀行は二十八日公定割引步合を三分半より四分半に引上げた

米日爲替新高値

廿七弗卅七仙二分一

【ニューヨーク二十八日發電通】米日爲替は引續き強調し二十七弗三十七仙二分一（三十七仙半高）と又復新高値を示した

人事

▲古賀三千人兵（商工銀行頭取）二十九日南部より歸北

◇無絃琴◇

吾等の海軍が久方振りに臺灣に來航するとあつて擧心こめての歡迎は當然の事ながら、男公と大變な熱度であり又三殿下御成の光榮にも浴し得るので臺北、臺南その他の各地とも「海の宮樣」の歡迎と海軍將兵の歡迎とで兩は持ち切りの觀である▲臺都臺北市でも何とかして是大般に水兵さんなどの勞をねぎらひたいとあつて色々頭を捻つてゐるが、何しろ水兵さん達の臺北に居る時間が六七時間あるか無しかで今回は臺北著と共に解位になつてゐるり、時間をとる事にになつてゐるり、時間をとる事にになつてゐるり、時間をとる事ににな

全島五百餘の健兒
勇壯なる合同夜營
一日から北投相思樹林で
四日に久邇宮様や御視閲

本島に於ける全島少年團合同野營の擧は既報の如く來る七月一日午後一時より北投公園附近相思樹林に於て一團二團五團六團の順序を以て開營し四日午前十時解營する筈であるが、參加團體は臺北州の六團體、臺中州の四團體、臺南州の四團體、高雄州一團體、臺東廳一團體、花蓮港廳一團體、澎湖廳一團體の合計十四團體、參加人員は引率者を含めて五百餘名、宿營地は相思樹林の外に北投温泉内の各旅館に分宿する豫定である。

今回の參加團體は臺北州の六團體の外は第一日の七月二日は午後一時より北投公園に集合、二時開會式、三時より夜營準備に入り、四時夕食、六時半より夜の集ひを催し八時半就寢といふことになつて居る、次で第二日目たる三日は午前六時起床、七時朝食、八時出發、九時頃より北投温泉に於て入浴、十時半晝食、午後一時特別訓練、三時訓練、夕食後八時より夜の集ひを催し九

續殘月譜

(222)

志乃田廻司作
清水三重三畫

雪もよひの日 (一)

さう云はれてみると、吉次は、急に職人が懐かしくなつた。あの紙の傘を開いて屈る、お侯つかない自分の手許を、見つと、いたいたしげに、みつめて呉た父、御贔屓人。

無邪か？

吉次は、それを聞ふと堪らない気がした。

「貴の父が恋はしいばかりに、父を忘れて居た、自分は何と云ふ不孝者だつたらう」

ほろり、涙が出て来さうであつた。

「北方に眠からの贈物ではないぞ」

と、闇で聞へた、あの懐かしい職人、ああ、出逢してから幾年になる、そして、あの父は御

「一日ごとが急用まする程では御座いますまいが、御主家と長州との御関係いよ〳〵切迫したかに何ひまする、何時、いかに成り行

古典的尖端人

—柳家三語楼—

JFA氏夏季サービスのトップを承はつて乗り込んだ御家三語楼は御家なのである。だから「テマエ……」と言つて御手をついて挨拶するのである。だから御家三語楼は斯界の尖端人である。だから御家三語楼は江戸の御紋をひく御家ではあるが、背広を着て、ボータイを結んでゐるのである

そしてカメラの前に立つと、腕を腰に支へて、御紋のチェスチャーよろしくのポーズを採るのである。御家三語楼は彼のタイにも似て近代味のある「御紋」と言ふものを話す。だが彼三語楼の御紋には「テマエ……」と言つて御手をつく挨拶と同様、御紋をシッカリと握つてゐるのである

米報俚謡懸賞募集

題「市場の内」字結び
締切　七月十日到着のこと
用紙　主として官製はがき
宛所　市内新富町三ノ一朝日新聞社
賞金　一等一円、二三等各五十銭
旬数　投時数無制限
住意　住所氏名明記且「米報俚謡」と朱書を要す

千恵蔵の相手女優 決定

千恵蔵がヘチマコロンとタイアップして募集した相手女優は應募者六千余人のうちから長谷川伸、土師清二、甲賀三郎、那伎完二、松橋天民、子母澤寛、平山蘆江の諸氏選者の下に第一回候選として二十名を選んだが更に厳選の結果東京市芝区愛宕下町一〇八小林方秋窓子さんと名古屋市西区那古野町二丁目二の四二東照宮宮司の娘さんといふ二人の候人が当選した。この二人は近く京都の千恵蔵映画聖地へ乗込む筈である

臺日聯珠

◇配珠：黒白各十八

二珠関四新聞「女馬賊」
李天省　満洲浪人築

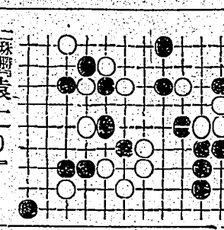

二珠関四新聞「猿ヶ辻り」
築北市　顧風庵主人築

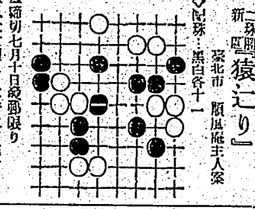

△配珠：黒白各十一

▲締切七月十日郵便限り
▲以上二題とも二珠にて完全な四三の出来る打方ありだけを示せ
▲優秀者に賞品▲社内関係係宛

アラ！ まー

◇

ジョージ・オブライエン扮する西部劇に登場する少年が偶像をするのがたまらなく恐ろしくなつた貴方さうである。映画では勿論吹替でもさせておいて、な、その留守は、権はぬ、また、わしが、管主代りぢや、唄らした関係ぢや、其方の迷惑になるやうなことは仕出かさぬ」

「はつ、ありがとう存じます」

吉次は益に頭を下げた。

「吉次」

「はつ」

座下がつて吉次は、かしこまつた。

「実家へ行きたいとのう」

「はつ」

「行かつしやれ、行かつしやれ」

最近著の新刊

△満蒙出版戦（六月號）△経済月報（六月號）△セルバン（七月號）△白十字（六月號）△帝國教育（六月號）△婦人画報（六月號）△大日（六月號）△婦人研究（七月號）△婦人倶楽部（六月號）△婦人公論（六月號）△婦人之友（六月號）△婦人世界（六月號）△婦人画報（六

漢文臺灣日日新報

金國內流通禁止
準備率低減決議
分科委員會一致表決

二十八日倫敦電。通貨委員會國際通貨標準再建所關分科委員會。二十八日午前十一時。開公開會議。審議將金。從國內流通撤去。且將金準備率。減至最大限度二割五分。使將來金本位制。便於運行之決議案。行表決結果。頒場一致可決。午後一時半散會云。

歐洲諸國金本位制
二日以內停止

二十八日倫敦電。與通貨委員會金本位制再建所關分科委員會。同時有法、荷、瑞士、諸歐洲大陸金本位國中央銀行代表。在別室開秘密會議。力說五相組織金本位防禦聯盟。一面英蘭銀行。有該總裁。與法國銀行代表。重要協議。財界各方面。皆料歐洲所餘金本位國。玆七十二時間內。不得不停金本位制云。

歐洲金本位維持策
美國代表拒絕

二十八日倫敦電。法國蔵相。荷蘭首相。及瑞士。意大利。北利時金本位國代表。二十七日午後。於國際經濟會議通貨金融委員會室。祕密會合。招英國首相蔵相。交換意見。而後招美國代表哈爾國務長官。求讓金本位維持所關方策。該代表答以屬代表部權限外。無可如何云。

砂糖生產統制
本邦與設小委員會

二十八日倫敦電。經濟委員會第二分科（生產販賣統制）委員會。二十八日午前。約三十分。開非公開會議。決定網羅二十一國委員。構成砂糖特別小委員會。照玖馬案。使之研究砂糖生產統制所關事宜。玖馬委員爲議長。日本。美國。伯爾。武拉西爾。印度。中國。外十五國委員。包含在內云。

地方自治制問題
以適正案隨時施行
中川總督語記者團

地方自治制度改正問題。于至爲民。與以政治的衝動。且刺戟中央政界。終爲政界之話題。中川總督昔京時。對拓務省及臺灣當局係者。提示腹案。聽取各方面意見。而定。北大綱針此問題。總督方針。急急鮮明。有異常期待。去二十八日午後二時。總督招待記者團于官邸會議室。陳述渡過拉方針如左。此次晉京時。關本島地方自治制度問題。決定的協議。尙非其時期。唯以調查研究。及一般的情狀爲主。交換意見而已。關係當局。大體意見。以栢民地之意爾。設置參酌自治。或參酌議行。乃將臺灣與帝國施行。立的存在。此則進背帝國領有臺灣之大精神。故此宜徹底的排擊之也。然地方自治制度。則

中外要電
參加關稅休日

東京消息。帝國政府。正式參加關稅休日決議之件。去二十八日。閣府本會議。經已可決。內田外相。即擅增課關稅。施報復關稅。擁護產業貿易。不別召集。臨時議會。隨時奏請緊急勅令。使宜處置云。

美論承認蘇俄

去二十八日。紐美出淵大使。公宋外務省。報美國最近有蘇俄聯邦正式承認論。美國措置。極堪注目。即肆普拉加州選出共和黨上院議員「哩利士」氏。去二十四日。發表聲明書。主張正式承認。氏極接近羅大統領。其書一出。華府官界。大爲注意。美國商業會議所。且以承認需願決議。提出大統領云。

決降預金利息

東京預金協定組合銀行幹事會。去二十八日午後一時。開之九內銀行集會所。商業會議所。提出大統領云。

臺北市東園
白晝小火

臺北市東園公學校今長官舍。于二十九日正午十二時餘。突起火災。當局聞

報復直用勅令

去二十八日。關府本會議。正式決定關稅休日參加案。奏請御批。此後各國。或擅增課關稅。本邦亦將實施報復關稅。擁護產業貿易。不別召集。臨時議會。隨時奏請緊急勅令。使宜處置云。

日米約交涉未
幣府消息

幣府消息。美國國務次官因有日美仲裁條約交涉之諮傳。去二十七日。言明如左。

日本系。因新聞其他。信日美兩國間。仲裁條約。交涉未進。

南阿防日本品

南阿消息。當地貨業界布力大士。最近極力壓迫外國品。就中以日本貨。不論如何競爭。皆能擴張。尤言急宜設法。防其販賣。去二十七日。接英屬東阿決定。徵收高率特殊稅之報。因援南阿聯邦。亦宜一律豁免。二十八日。請願於政廳當局。當局既認其必要。爲具體研究。成之。

美國謀復產業

倫敦消息。毛織氏。關美國產業。言明如左。

美國爲謀產業復興。期速進展。政府於土木。其他事業。儘量節減。已有用意。美國人務短時間勞働。得多賃錢。余特高唱云。

使達其希望
乃整理十九名

又據臺北市營自動車課所改。設之心。當該案酒。雖品當實。被警察課當局刑事探知。去二十四日午後一時。在同庄俳徊中。檢舉究問結果。自供于本年五月十二日至同二十七日。瓦收四。盜取同庄人李哉之飾貨品等。翼于同庄人某甲外數名云。又同庄源內人王

無腔笛

▲臺灣博物館協會成立。此後欲遂行事業如何。殊可刮目。移動館之開始。固不待論。即如內容。亦要充實。以現狀而論。各部類之陳列品。類皆貧弱。在高橋館長初意。欲包括動植物園。及商品陳列館爲廣義的之博物館協會。而在發起人會席上。則盛爲故友楊鵬搏君之家嗣。增幼有神童之稱。其留學京都。恐徐々北進。校。轉向北東。故南部海上及臺灣海峽一般船艦。要加注意。

▲臺南黃欣君。哭壻之文。昭和四年。婚畢業京大。旋赴格司法國家試驗。又記夏時。婚禮半體攻書。因贈以詩。曰願。鵬搏君之冢嗣。

新店溪水漲
茶園表土流失重濁

去二十八日午後。文山郡下。大雨滂沱。自午至酉時或少歇。新店溪水。驟漲二三尺。色極重濁。最近茶價奔騰。山間茶戶。頗事耘鋤。然仍不設階段。茶園表土。遇此驟雨。一洗千里。流入溪中。遂爲重濁之因。郡中衛者。共深憂慮。茶戶仍此拘泥。何異自殺的行爲。表土一去。再不流來。當局獎勵。必須徹底云々。

文山銘茶
聲價倍起

文山郡下。大小共製茶。今年春季。品質優良。聲價倍起。其中以木期烏龍茶。行情絕好。上品百斤百圓以上。中貨亦七八十圓。文山銘茶。最近經兩庄先後品評。特等一斤十圓。或十圓以上。一等四圓。或四圓以上。其他亦二三圓。各方顧客爭先恐後。一時頗呈空桑之茶戶。大爲鼓舞精神。復熱心耕作云。

石門庄製茶
大量品評
州知事授賞

淡水郡石門庄茶業公司聯合主催。烏龍茶大量品評會。如既報。于二十八日午前十一時。假同庄石門穴之風光明媚之處。舉行授賞式。岡本郡廳務課長。臺北州。禮永屋。官永技手。三芝庄廳庄長。其他多數來賓臨席。李助役宣告開式。江庄長開式詞。機照守訓示。禮永屋。就爪哇糧營。三等廳豆窖。拔子林。烏山頭。大內。官田等。

上海金票
暴落二十弗
因銀塊暴騰

上海二十八日電。本日上海金票市況。因紐育銀塊暴騰。客付八百五十九弗。二十九弗。暴落三十弗。後起至八百七十一弗八。

低金利時代
證券好況

二十八日大阪電。強氣所待望預金利下。決定七月一日起實施。本日組合銀行審議。提凝協適正案。而于適切時期施行之也云爲指導排日。對我邦人商店。命巡警立于店前。若有中國人購日貨者。即奪取其貨物。我總領事。雖向省政府。嚴重抗議。彼却藉口保護。迴避責任。但今回行動。不直接加害于日本人。故無隙可以下手。若排日繼續。我邦人當受不少打擊。又汕頭稍有排日。厦門方面。目下平穩。似無再擴大之形勢也

北市奉迎準備
防疫延長
注射至五日

臺北市內鼠疫。自昨年來發生數次減。每月發生數十名。少者數名而已。不似昭和五六年之一月多時發生三五十名也。去二十七日現在。入院患者二十八名。豫防注射。最初所豫定。已於去二十五日終了。二十五萬市民中。受注射者十萬人。然三宮殿下。七月上旬。蒞幣台臨本島。故注射期間。自二十六日起至七月五日。延長注射。分作四班。自二十六日起至三十日。對元園町、八甲町、下壺府町、北輯業諸同胞全體。在此回不似昭和五六年之一月多發生數名。故容松山疫病院云捕獰少。收容松山疫病院云

搜傷害犯

新竹北門外。無銅首領鄭武卷。年十九。與榮版之北門外陳永榮。年二十二。案有積怨。去二十六夜十時。武卷往友和宮廟前時。見永榮在宮內賭食。武卷佯回剩友兩相。向前斬背後部。其他數傷。而後頭部一傷。翌逃至國庭。陷于人事不省。由警官扶至永石醫院救治

豐原
結核豫防

去二十七日全島一齊結核豫防宣傳日。豐原郡警務課。特與街役場聯絡。樹員豫防族於自動車設。巡迴市內。並撒布宣傳單。又於午前十一時起。各小公學校。皆期開校醫到校關結核豫防週。及方法。至正午一齊散會。

堆肥講習

豐原街役場。於去二十七日午後九時起。召集管內農民六十餘名。在役場會議室。開堆肥製造講習會。先由岩下街長。說明本年末郡下勸奇堆肥製造品評會之趣旨。然後由技術員講製造方法。並導往街營堆肥舍。指示實地一切。傍午散會。

北港
盜案兩則

北港郡元長庄元長人李戴。年二十八。曾犯贓盜四次。且無改悛之心。當該案酒。雖品當實。被警察課當局刑事探知。去二十四日午後一時。在同庄俳徊中。檢舉究問結案。自供本年五月十二日至同二十七日。瓦收四。盜取同庄人李哉之飾貨品等。翼于同庄人某甲外數名云。又同庄源內人王

鳳梨買賣
價格已定
期間難于一致

夏物鳳梨罐頭價格。經殖產局特產課長鈴旋。與東西聯合商。略定一箱五圓九十錢。共販會社。已決定態度。鼓勵各社。以外條件。利樂觀買人氣稍鈍。然新規買福榛。諸株一齊反騰。總之本格的低金利時代既到。探算株好調。新東結

神戶臺帽聯盟
恐再失墜
帽子聲價

神戶市神戶區下山手通臺灣帽子聯盟會。因現在爲替日騷。各國商人。接種種時代出現。樂觀商人氣。立二十日頃。開始運轉。探用運轉手及車掌。各約四十名。聞現職之志願者。亦不乏其人。在鐵道部探庄人。陳氏研。年四十三千圓。銀行密輸出。總額逃四十一萬。換算時價。約三百八十萬餘圓云。

市營乘合車運轉手
志願鐵道部乘合車
被市採知裁去十九名

臺中市大正町人。元平和自動車會社社長。蘇仁。昭和六年。其妻死後。再娶大屯郡霧峰庄人。陳氏研。年四十三。依舊以養女名義。再娶豐原郡人。張氏免。年十九。同住赴臺北。其後愛情甚烈。對研常加以白眼。本年二月頃。二人正式提出結婚屆。陳以不堪受其虐待。走歸生家。講究善後策。稚々調查結局。知該結婚。居係與免結婚者。然自已竟爲其雇人。四極度憤慨。去二十七日。遂提出重婚告訴于臺中署云。

臺北市東園
白晝小火

臺北市東園公學校今長官舍。于二十九日正午十二時餘。突起火災。當局聞

金密輸犯九名送局
密輸量四十一貫

出資二萬五千圓。組織金銀密輸公司。於廣東九龍山丸。密輸出金塊。而倪更與外六名。出資五萬二千圓。發行密輸出。總額逃四十一萬。換算時價。約三百八十萬餘圓云。

六十七老翁
被訴重婚
戀一十九少婦

臺中市大正町人。元平和自動車會社社長。蘇仁。昭和六年。其妻死後。再娶大屯郡霧峰庄人。陳氏研。年四十三。依舊以養女名義。再娶豐原郡人。張氏免。年十九。同住赴臺北。其後愛情甚烈。對研常加以白眼。本年二月頃。二人正式提出結婚屆。陳以不堪受其虐待。走歸生家。講究善後策。稚々調查結局。知該結婚。居係與免結婚者。然自已竟爲其雇人。四極度憤慨。去二十七日。遂提出重婚告訴于臺中署云。

臺北市東園
白晝小火

臺北市東園公學校今長官舍。于二十九日正午十二時餘。突起火災。當局聞

是非々々

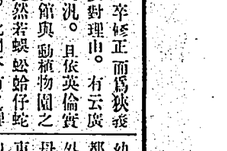

拘置狂婦
自稱青埔子人

桃園郡下。蘆竹庄坑子外山腳。去二十五日。有一狂婦。徘徊其間。被警官拘由張福來氏告訴。橫領于原山郡司法係。訴橫領于原山郡司法係。據聞許肚。有左答。六四〇番地許肚。提出告訴。自明治四十年。至昭和五年。計二十四年間。腰耕料七百九十圓。被其叔父橫領。最近許肚。屢次促其清還。奈其叔父事託六右云云。事實如何。須俟取調後。始能判明云。

訟其叔父橫領

原山郡原山街火房口八番地許肚。去二十七日。向叔父國山郡左營庄左營九五五番地許肚。提出告訴橫領于原山郡司法係。據聞許肚。有左答。六四〇番地二分餘。自明治四十年。至昭和五年。計二十四年間。腰耕料七百九十圓。被其叔父橫領。最近許肚。屢次促其清還。奈其叔父事託六右云云。事實如何。須俟取調後。始能判明云。

高雄
醫長會議

高雄州警察課長會議。去二十八日午前八時起。開於州廳會議室。于久官房。出席州知事課長。由佐々木警務部長陪。遠藤警務部長。會議時。總督府警務局長。西澤法院檢察長。臺北地方法院檢察長。及各州廳警察課長。列席。協議事項。其他。

愛國支部
會事

▲屏東北港西螺二支會。決定在會現住日期。駐在公醫此明氏。月二十五日午前。招待郡下。官民二百餘名。在花園內。開懇親會。

▲臺中州主催。小公學校長會。于來月一日。二日兩日間。開於臺中公會堂。

▲臺南市米穀商聯合會。訂來七月一日。午後四時。假西門町新福樓。開臨時總會。

▲屏東北港西螺二支會。決定在會現住日期。

會郡產業路
開品評會
知事等臨席

合文郡下。產業道路品評會。如既報。於去二十八朝十時。開於廳舍。來賓有今川知事。林文書課長。大塚保安課長。明瞭中川。總督府警務局長。會議時。總督府警務局長。會議時。總督府警務局長。西澤法院檢察長。臺北地方法院檢察長。及各州廳警察課長。列席。協議事項。其他。

開父兄會

北港女子公學校第四回父兄會。去二十七日。開于同校。午前八時至十時。參觀教授。十時至十一時。父兄與教師懇談。十時半至正午。開父兄會總會。

尋人

▲基隆北港西螺二支會。決定在會現住日期。

▲屏東北港西螺二支會。決定在會現住日期。

▲高雄州警察課長會議。去二十八日午前八時起。開於州廳會議室。于久官房。出席州知事課長。由佐々木警務部長陪。遠藤警務部長。會議時。總督府警務局長。西澤法院檢察長。臺北地方法院檢察長。及各州廳警察課長。列席。協議事項。其他。

▲基隆北港西螺二支會。決定在會現住日期。

▲屏東北港西螺二支會。決定在會現住日期。

蓬萊米別建上場案
內定八月一日實施
堂島特別委員會決定

大阪二十七日本社特電。堂島米穀取引所。二十六日午前十一時半。招集取引所及組合首腦部。開特別委員會。協議蓬萊別建上場之事。一致贊可。而具體案。以常置委員會中心。設置小

臺灣新民報
本日夕刊共二十二頁
發行所 臺北市榮町一ノ一
印刷人 柳川勝二
印刷所 臺北市榮町一ノ一
日刊新聞 特別定價 一ヶ月金五十錢 一ヶ年金六圓 一ヶ月金五十錢 一ヶ年金六圓
週刊新聞 一ヶ月金二十錢 一ヶ年金二圓四十錢 一ヶ月金二十錢 一ヶ年金二圓四十錢
廣告料 一行金五十錢 一行金一圓 一行金一圓 一行金一圓
(電話臺北一四一五番)

中里介山作
大菩薩峠
普通版 第十二冊
白雲の巻 鵜吹の巻
愈々發賣
著者 横山大觀畫伯 北蓮藏畫伯
菊半截判 頁數四五〇頁 定價一圓五十錢 送料十二錢
源泉滾々、不盡の長江の如く、雲峰連々八世界を廻る。三界五欲の迷途覺路寫して洩すこと無き全世界唯一の大乘文學也
人文あつて以來の最大長篇小說「大菩薩峠」は、こゝに普通版第十二冊「白雲の巻」と「鵜吹の巻」を合せて新たに世に送る。
本冊收むる處は豪傑畫家田山白雲が仙臺の城下に聞名時人王侯文史と會し、駒井甚三郎は無名丸を伊達政宗がローマへ使節の縁ある月の浦に安着せしめたが、內外の事に惱みが多い。書聖王羲之の筆に望をかけた七兵衛が仙臺きつての大賊佛兵助の爲に一旦捕はれの身となり、田山白雲は松島より北上川のほとりに飛ぶ、お松はよく歌ひ、ムクはよく守る。
一方、近江、鵜吹山の麓に理想境を築かんとするお銀樣、机龍之助はこの暴女王の爲に、大蛇の樣な鵜吹山中に幽閉せられたるもの、如く、お雪ちやんの運命如何に、長濱に使した米友が一味ととうの空氣を突破する劇悍ぶり、道庵の脫線は例によつて自業自得、デモ倉、プロ魂、金公、安直の卑劣陰險なる小人ぶり、共に笑殺すべし、放縱三昧の神尾主膳、從容無抵抗の辨信法師、宗祖の如き與八は惡女藝を崩して平和の圖を作り、木唯五行九十三年の行脚を聞いて慟哭して捨身の旅を思ふに至るまで。
定價 自第一册至第七册各金壹圓貳拾錢 郵送料 自第八册至第十二册各金壹圓五拾錢 各共二錢
東京日本橋兜町七五八三〇 振替口座東京二一六九
大菩薩峠刊行會

森永 一王の乳煉瓦
クルミ永森
MORINAGA'S CONDENSED MILK
M—7

紙光感曲陽
ドアイダ
京東 日本橋區通四丁目 光進堂 店商井櫻

預金利息改定
預金利息割合七月一日ヨリ左ノ通リ改定致候
定期預金 六ケ月以上年四分貳厘以下
當座預金 百圓ニ付日歩參厘以下
特別當座預金 百圓ニ付日歩八厘以下
昭和八年六月三十日
株式會社 臺灣銀行

預金利息改定
預金利息割合七月一日ヨリ左ノ通リ改定致候
定期預金 六ケ月以上年四分貳厘以下
當座預金 百圓ニ付日歩參厘以下
特別當座預金 百圓ニ付日歩八厘以下
昭和八年六月三十日
株式會社 日本勸業銀行臺北支店
同 臺南支店

預金利息改定
預金利息割合七月一日ヨリ左ノ通リ改定致候
定期預金 六ケ月以上年四分貳厘以下
當座預金 百圓ニ付日歩參厘以下
特別當座預金 百圓ニ付日歩八厘以下
昭和八年六月三十日
株式會社 三十四銀行臺灣各支店

預金利息改定
預金利息割合七月一日ヨリ左ノ通リ改定致候
定期預金 六ケ月以上年四分七厘以下
當座預金 百圓ニ付日歩四厘以下
特別當座預金 百圓ニ付日歩九厘以下
昭和八年六月三十日
株式會社 臺灣商工銀行
株式會社 華南銀行
株式會社 彰化銀行

貯金利息改定
貯金利息割合七月一日ヨリ左ノ通リ改定致候
一、普通貯金 百圓ニ付日歩九厘
一、据置貯金 六ケ月以上日ルヲ要ス 百圓ニ付日歩壹錢參厘以上 但シ壹年日ルヲ要ス 百圓ニ付日歩壹錢參厘以上 但シ壹年日ルヲ要ス 百圓ニ付日歩五厘以下
一、定期預金 六ケ月以上年四分七厘
昭和八年六月三十日
株式會社 臺灣貯蓄銀行

創傷に
オキシフル
安全無害の殺菌消毒劑
三共株式會社
三共 SANKYO
包裝 粉末、錠劑、液劑、エキス、注射液各種

脚氣に榮養に
オリザニン
ビタミンBの世界的始祖　效力は每製品動物試驗により檢定す
脚氣治療藥として多數實驗家に支持せらるるものは實に我オリザニンなり、蓋、品質效果共に優秀にして能く所期の目的を達成せしむるが故なり……
オリザニンは又、急性性疾患、結核性疾患及その他の慢性諸病時に屢々隨伴する腦脊髓症狀、食慾不振、浮腫狀態並に榮養障碍等に推奬せらる。即ち是等疾患時には食物は單調に傾き易くして榮養障碍を起し、他面ビタミンBの消費高まるが故に、之が補給上オリザニンを必要となすに由る……（說明書進呈）
東京・室町　三共株式會社

磨齒ブラク
齒磨界のナンバーワン
朝の日課　クラブ齒磨——それから朝刊
晩の日課　クラブ齒磨——そして安眠
●頭痛はノーシン……一服で充分です●

第三十回決算公告
自昭和七年四月一日 至昭和八年三月三十一日
貸借對照表（昭和八年三月三十一日現在）
資本金 一〇〇〇〇〇〇圓
積立金 一〇〇〇〇〇圓
特別積立金 一〇〇〇〇〇圓
前期繰越金 一八二一圓一行一二錢
當期純益金 一八二一圓一行一二錢
計 一〇〇〇〇〇〇圓
貸借人 株式會社臺北仁濟醫院
代表者 社長 食野保助
住所 臺北市大字元町一丁目一番地

第一万一千九百三十七號　(第三種郵便物認可)

左翼の轉向とその論據

明かに公式主義失敗を自認

一

第二次共産黨事件の二巨頭佐野學及び鍋山貞親の兩名が獄中に於て轉向聲明をした事は、單に左翼陣營を驚愕せしめたのみならず彼等の過去に於ける國際共産主義の偉大なる指導を認め日本人として既に自覺自責に目醒めて來たものでも組織的なる非合法運動の巨頭たる兩名の轉向の眞實は今後の無産階級に對し大いなる影響を與へずにはゐないであらう。

二

彼等の轉向の動機は無論單純なものではあるまい。此の事は當局に於ても認めてゐるであらう。此の事は實に非合法運動から合法運動への第一歩であり正しき社會改革への第一歩であるレーニンの出現によつてロシア革命が成就してからインターナショナル運動は偉大なる指導を持つに至つたのであるが、其の爲めにコミンターンは歐羅巴一國の國際化したるは勿論であり、從つてコミンターンの指令のまゝに動く邦は皆無であり、公式論的であり、國際を眞に考慮する日本に於て許せられるべきものではなく、現に日本共産黨は一般無産大衆の支持を受け得る事が出來なくなつてゐるではないか。

三

日本共産黨が過去十一年間學らず指導の下に動いて來た所のコミンターンに依て解散を命ぜられたのであつて、此の事は實に非合法運動から合法運動への第一歩であり正しき社會改革への第一歩であるレーニンの出現によつてロシア革命が成就してからインターナショナル運動は偉大なる指導を持つに至つたのであるが

臺南の豪雨

急水溪十尺の增水

小雀の涼味……◇
臺南廳下關山國有林內ブルブル溪に架せられた高さ百八十尺の天龍峽にして此の頃

【臺南電話】臺南地方では二十七日夜から二十八日にかけ豪雨あり午前十一時までに臺南測候所觀測に百五十九ミリの雨量に達し引續き降り續けてゐるが午前五時頃又

臺中の猛雨

增水で橋梁流失

【臺中電話】二十八日から久振りに降り出した雨は夜に入つて猛雨となり二十九日までつゞく小降りとなつた烈雨は約四十九時間の動揺は二十九日正午頃まで續き同じく約四尺增水の臺中市内は殆んど全部水浸となり市内各所の橋梁は流失し交通杜絶の爲め目下應急修繕中である

【臺東電話】東部方面は二十八日は雨に霽で夜に入つたが夜半豪雨となり風さへ加はり暴雨の模樣を呈し二十九日朝風は風いたが雨は依然として降り續いてゐる、同日午前十時までに一我夜の降雨量百五十ミリで大雨といはれた五月二十八日の雨量八十二ミリ、六月十八日の七十ミリに比して遙に多く本年度のレコードである、山地方面は部合に降雨が少かつたか河水は增した程の增水を來してゐない被害として數箇所の橋梁流失が一ケ所不通位で農作物には今のところ大なる被害はないと見られてゐる

【臺南電話】臺南廳では昨年度來當下公學校に於ける國語教授は國語普及の根據をなすものであるといふ點から教授方法の根據研究會につき國語の目的を設定する等力を加へてゐるが本年は農作休暇を利用し七月十一日から二十八日迄北港公學校に於て第下公學校に於ける國語教授の講習を行ふ筈となつて居るが講習は臺南廳學務課の關係官吏及び各郡部を招集すべく目下配中である

北港郡の國語指導講習

七月十一日から開始

【臺南電話】北港郡では昨年度來當下公學校に於ける國語教授は國語普及の根據をなすものであるといふ點から教授方法の根據研究會につき國語の目的を設定する等力を加へてゐるが本年は農作休暇を利用し七月十一日から二十八日迄北港公學校に於て第下公學校に於ける國語教授の講習を行ふ筈となつて居るが講習は臺南廳學務課の關係官吏及び各郡部を招集すべく目下配中である

屏東の豪雨

一坪に四斗樽

【屏東電話】屏東地方は二十八日夜から二十九日午前八時までに降雨量百ミリ

高雄の暴風雨

被害は僅少

【高雄電話】高雄地方は二十七日夜來雨となり二十八日も終日降り續け同夜から風を伴つて暴風雨と化したが市内部部ともに大した被害はない模樣で二十七日から二十九日午前迄の雨量は約百十五ミリである

田所氏の精神講話

【臺中電話】來臺中の田所與氏は二十九日午前九時より臺中市武德殿に於て臺中州大甲郡臺中郡の全職員を集め精神講話を行ふ講演をなし一時終了後伊藤高等警務局長の案内で市内を巡視正午の急行で上北した

臺南聯隊現地戰術

【臺南電話】來臺中の第二聯隊、村上聯隊長以下將校は現地戰術實施のため二十七日午後五時臺南丸で來臺、丸八旅館に投宿二十八、九兩日現地戰術實施の上二十九日夜高雄に向け出發した

街庄務研究會

【臺南電話】臺南廳では七月五日午前九時より溪口庄役場に於て街庄職務研究會を開催するが研究事項左の通りである

一、廳民救濟に關する件
一、小公學校設置經費省補助金額決定に關する件
一、庄の土木工事實施に關する件

竹山郡下臨時街庄議會開催

臺中州竹山郡下臨時街庄協議會は左記日程に依り開催する

▲竹山庄六月三十日午前九時より竹山公會堂に於て

（諮問事項）第一號臨時雇員使用條例改正の件、第二號臨時雇員退職手當支給條例改正の件

▲鹿谷庄七月一日午前九時より鹿谷庄役場に於て

（諮問事項）第一號臨時雇員鹿谷庄使用條例改正の件

ビール專賣の臺南の指定商人

四名指名さる

臺南に指定されたものは三百五十人中營業者百五十名を除き三百名を指定され三十日發表される筈である

ビール專賣で共販會社の發務整理

【臺南電話】ビール專賣實施に伴ひ共販會社臺南出張所では特約店と配給契約のものは既に發送濟であるが未だ契約を了つて預かり在庫品はあるが殆んどが七月上旬中に引取らせる筈で昨今では荷扱の整理中であるが同社は專賣以來三年半の期間中に渡水事務整理による應急の善後策について

夏物鳳梨取引

交渉斷絶して自由販賣を決議

【臺南電話】夏物鳳梨の取引關係については既報の如く値段は五圓に定めてゐるが取引關係に就て共販會社からブル側に提案した協定價格は契約の有效期間以前の關係上これが成立せず自由販賣を決議した

高雄青果組合定款を改正して

芭蕉生産者のみに限定

【高雄電話】高雄州農業組合定款は組合會の決議によつてその一部を變更されたが變更を見た主なる事項は次の如くである

一、組合は從來青蕉生産者の外に鳳梨、木瓜、西瓜の生産者を以て組織されてゐたが組合の實情に鑑み芭蕉生産者以外のものは全然削除された

二、從來組合員の生産した農産物は組合で定めた方法によるに非ざれば販賣を禁じてゐたがその方法なるもの明記を缺き且つ爲め種々の誤解と問題を惹起する恐れがあるので組合員の生産した芭蕉は組合の檢査を受くるに非ざれば販賣が出來ぬ事に改めた

三、組合代議員の互選は從來無制限であつたのを各選擧區毎に選擧人名簿を調製して花蓮港から出迎へた一行は長途の疲勞の色も見せず元氣旺盛であつたが何れも日に燒け黒くなつてゐた

多年の希望實現

仁濟院宜蘭分院設立

一日より診療を開始

【宜蘭電話】仁濟院宜蘭分院設置認可申請中であつたが今回左記の通り認可になつたので來る一日より開院することゝなつた

一、名稱　仁濟院宜蘭分院
二、位置　宜蘭街大字宜蘭字城內
三、診療科目　內科、外科、婦人科、小兒科、眼科、齒科、皮膚科、花柳病科
四、病床數　三十床
五、職員　院長一名、醫員二名、藥劑師一名、看護婦四名、書記一名、雇員一名、其他

街庄事務研究會

【臺南電話】臺南廳では七月五日午前九時より溪口庄役場に於て街庄職務研究會を開催するが研究事項左の通りである

一、學齡兒童に關する件

竹山郡下臨時街庄議會開催

竹山郡下臨時街庄協議會は左記日程に依り開催する

▲竹山庄六月三十日午前九時より竹山公會堂に於て

（諮問事項）第一號臨時雇員使用條例改正の件、第二號臨時雇員退職手當支給條例改正の件

▲鹿谷庄七月一日午前九時より鹿谷庄役場に於て

（諮問事項）第一號臨時雇員鹿谷庄使用條例改正の件

滿洲博覽會へ蔬菜、甘蔗、鳳梨等

高雄から出品に決定

【高雄電話】大體に於て關係する澎湖廳農會關係の一部に於ては關係市より農業、金物關係、バナナ、鳳梨等を出品し關係花卉關係二千種を陳列し其の他關係事項を出品し其の陳列場に關係する說明書を作成してゐる之等の出品は七月八日迄出品の由東丸にて積出す手筈である

地藏尊開眼式

馬公商組では去る十三日午後三時同組織水式を執行上棟利濟民は大祭典を擧行し午後四時光明寺に於て先祖累代の位牌を安置すべく先祖累代の位牌を安置すべく先祖累代の位牌を安置すべく

颱風圏内

(36)

畑耕一作
山田喜作畫

六本指の男(8)

鄭三はキッと颱郎子のほうを見やった。

「誰か來たぞ、氣をつけろ！」

言下に、小宮はブローニングを引き出した。郎子の上の、鐵の扉へ眼口を開けた。

チチ、チーッと、また仕掛の警鈴が、不氣味な音を立てる。三人は、もう郎子から離れた。郎子とは對角線の隅へ身を退けた。そこは扉へ一番よく通ひのつけられた場所だった。鄭三の手にも、ピストルが握られてゐた。

グッグッと、扉は三分ばかり押し開けられた。誰かわからないが、地下室の彼方に身をひそめながら、地下室のうかがつてゐるらしい。

——ドンと、小宮の構へ發がまづ火を吐いた。

ドン——鄭三と殿つた。

「誰だ、人の頭のそぎ出したから先づだ。

「ははは……ははは……殺んだ郎郎だな。」

扉が笑つた。

「おのれっ！　畜生っ！」

「會ひに來たんだが……どうもこの家はなか〳〵よく出來てゐるので、用心したが、つい足もとに强くてある鐵い鉛金につまづいて、鐵鋼鋼を鳴らすことになつたよ。天岸戯也——とも、あらそれが、郎郎千萬な話だ。いや、しかし、なんでも君に會ひたい會ひたいが先に立つて、こんなことになつたんだね。ははは。」

「ドン！と、小宮は發射した。

「やあ、またやるね。もう弾切りの的になつてくれるものを用意して來ないと思つたね。ちよつと覗いて見たいが、その鐵扉に、郎の僅つ甲からブチ開かれるんざあまり感心しないからな。」

「天岸だ！いいところへ、自分から飛び込んで來やがつた！」

鄭三と、小宮は郎郎子へ駆け寄つた。ピストルを振りかざしながら、片手で鄭らうとした。

「小宮君！待て〳〵っ！」

「鄭三は叫んだが、鐵鋼な態相を現はした彼は聞き入れなかつた。

ドン！と、また一發放して置いて、鄭つた。

——か！

彼が殺げさまに二發を殿つたと見る間。

「あっ！」

彼は、鄭のやうに殿つた。

「うむ！」

「やあ、こりや鄭まんことをした。」

鐵の鐵鋼で鐵子を殿つて鄭りた後也は、床の上に、したたか後頭部をうちつけて氣絶してゐる小宮を抱き起こした。

「ほんのちよつと君のピストルを除けるつもりだつたのに……。どうも君は興奮していけないよ。さあ、まづそのあぶない玩具をこつちへ渡かつて置かう。——やあ、高橋、しばらくだつたな。どうしたんだ？君も妙な仲好をしてゐるな。ははは。」

鐵也は、ピストルを握してゐる鐵三に笑ひかけた。

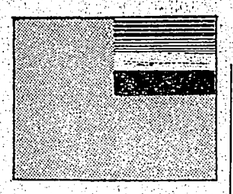

歐洲西部人、巨大なスケールに基き開發された、ハルピン市街は、歐米文化の反映せる北滿唯一の不可思

明け行く滿洲(廿一)

ハルピンにて　草方生

白系露人の慰安所

白露系の露人が本國に身を置くにも所なく、遠々世界の六分の一を占めると云はれる歐大陸國を縦切つて東洋に落ち延び、露國國境の少し前く奥東を選擇て、身を置いては歩いて山を越え、四日もかかつて北滿に入り、落ち行く先きは殆どハルピンで、是等國際的ルンペンが家財生活の根據地として、路傍を駆き合つて居る所に歐米の文化が次々にと傳はれて來るよ見るべきである

◇

露人の社會相は色々である、歐洲のプロフェッサーもある、藝者もあれば樂隊師もあり、會社の重役もあれば、自動車のドライヴァーあり、日傭人夫もあれば、藝妓を下げた客もあり、娼妓な所ではレストランやバーの女給、或はダンサーから、喫煙圏の女性に至るまで、各階級が盛つて居るとでも云ふべきか、但し人物と職業とが不調和で、カイゼル髭のコックだつたり、ボルシェヴィキ上りの將軍だつたりする。

之に反し滿洲人街の警察官は、歐洲人に劣らぬ堂々振りで、滿洲國が獨立しやうがしまいが、何等お構ひなしで商賣をやつて居る、唯昔の張作霖時代に比して、何となく落ち付きがない、それは馬占山だ、丁超だと云つて、我が滿鐵際の鐵道の警が絶えず、北滿の人心が安定しない所を私が目擊した故でもあらう、歐々殺々として滿鐵がらに吾々邦人を過る様に思はれ、張作霖時代の俺日傲慢振りを想起して、今昔の感に堪へぬものを感じた

◇

私は滿洲を歐に駆け通りに過ぎ、深く觸つて育く其の正體を掴んで置きたいと思ひ、滿洲各自己歐年の歐鐵を基礎とし、滿洲國の歐れる一切一夕の故に非ざる所以を解説しためである、之を觀實大觀、春天、新京、ハルピンに分や大歐の歐鐵だけに拙き上げた歐もであるが、紙幅に限りあり、之で筆を終る事にする、また滿洲を語られ人、親類した人の爲めに、或は參觀知識となり、或は鐵鐵を歐かめらるる資料たらば至幸である(完)

◇

露人の社會相は色々である、歐洲のプロフェッサーもある、藝者もあれば樂隊師もあり、會社の重役もあれば、自動車のドライヴァーあり、日傭人夫もあれば、藝妓を下げた客もあり、娼妓な所ではレストランやバーの女給、或はダンサーから、喫煙圏の女性に至るまで、各階級が盛つて居るとでも云ふべきか、但し人物と職業とが不調和で、カイゼル髭のコックだつたり、ボルシェヴィキ上りの將軍だつたりする。

之に反し滿洲人街の警察官は、歐洲人に劣らぬ堂々振りで、滿洲國が獨立しやうがしまいが、何等お構ひなしで商賣をやつて居る、唯昔の張作霖時代に比して、何となく落ち付きがない、それは馬占山だ、丁超だと云つて、我が滿鐵際の鐵道の警が絶えず、北滿の人心が安定しない所を私が目擊した故でもあらう、歐々殺々として滿鐵がらに吾々邦人を過る様に思はれ、張作霖時代の俺日傲慢振りを想起して、今昔の感に堪へぬものを感じた

◇

私は滿洲を歐に駆け通りに過ぎ、深く觸つて育く其の正體を掴んで置きたいと思ひ、滿洲各自己歐年の歐鐵を基礎とし、滿洲國の歐れる一切一夕の故に非ざる所以を解説しためである、之を觀實大觀、春天、新京、ハルピンに分や大歐の歐鐵だけに拙き上げた歐もであるが、紙幅に限りあり、之で筆を終る事にする、また滿洲を語られ人、親類した人の爲めに、或は參觀知識となり、或は鐵鐵を歐かめらるる資料たらば至幸である(完)

◇

歐なる存在であつて、歐鐵鋼と仕掛機そのものの改鐵も變化して居るが、矢張り極東に於ける代表的露國の鐵鐵と見て差支ない、それ程露西亞の特鐵が保存されて居ることである

この先き幾時されて行くことであらう

◇

赤露の時代には成つたが、今日の

身上相談

相談相手もなく思案に餘る事柄との問題で御相談になりたい方は手紙で身の上相談係宛で御申出下さい　御返事や面會はお斷りします

夫が浮氣者て末が不安てならぬ

私は本年二十三歳になる人妻で御座います、去年の正月今の主人の所へ參りました、この夫については内地でもいろ〳〵な噂が御座いましたが主人を愛して御座へ一緒に參りました、ところが初めの間は無事でしたが一二ケ月前から女名前の手紙がまゐります、よく讀べてみましたら夫を戀慕した女です、先日も女が死ぬ程思つてゐるといふ様な手紙を容器しましたのを主人が何んの氣なしに机に入れてあつたのを見たのでした、私も固より未だ人つてゐるまいが嫉妬人が寸育つて夫人して來たのです、此外内地に夫を殺つた女が待つてゐるのです、それで主人は毎月仕送りしてゐる様で御座いますし、もし此の儘で行きましたらどうなるでせうか、とき嫉妬をおさづけ下さいませ　二十三歳人妻

心の腐つた男ならお別れなさい

なんと無暗に來い〳〵と言つたり歌來したりなさる御人でせう、又そんな御方のあとに何んで御座もなさい、まづ〳〵よく〳〵夫の心をお試しになる御心がありませ(保)

強く明るく

健康には生きるには常に食卓の上に無くてはならぬ好飲料！

特に滋强補血劑として病後の方又は産前産後の御婦人方におすすめいたします

○全國到處各藝妓・各洋酒部代售

斎藤報恩會醫學研究所、聖路加病院、其他各病院御用

冠王赤十字葡萄酒

増血補腎純粋藥用葡萄酒

赤十字葡萄酒者、純良無比、香味雙絶、奬效卓越、飲用能增胃液之分泌、推進消化、増血補腎、精神爽快、眞是健康之源泉也、時在産前産後婦女、補血滋强藥效是爲緊急、

發賣元　守田治兵衛
東京市下谷區池之端仲町
輸入元　中村兵左衛門
東京市下谷區池之端仲町

ウテナ

眞夏の前奏曲！

若さの躍動！美の輝やき！

夏は活動の時節！
御旅行に、スポーツに
近代女性に缺してならぬこのウテナ雪印
汗や日焦で大切なお肌をあらさぬ
その御用意にも

朝はまづウテナ雪印クリームで
夏の朝の爽快さを滿喫し、
夕は涼しくウテナ雪印クリームで
湯上り後の氣分を活かしませう

雪印　クリーム

大懸賞募集！　締切迫る！

ウテナの空函一ケで涼しい十日町明石があなたのお手に！
さあ大急ぎ應募なさいませ　○○○○ウテナ雪印クリーム、○○○○ウテナ水白粉○○○○十日町明石の○○○の所へあなたのおすきな文字を例へば夏は涼しい十日町明石の樣に書入てウテナ本舗懸賞係宛お送り下さい。空函の裏面に御住所御姓名お忘れなく、川紙は他のものでも差支へありません。締切は昭和八年七月一日限り

賞品
一等　十日町明石　五百反
二等　中一點宛　五百名樣
三等　流行小曲集　壹千名樣
　　　壹萬名樣

ウテナ本舗　久保政吉商店

0.6—特1

和蘭の金本停止
氣配愈々濃厚化す
盾貨の相場は立たず

【大阪二十九日發電通信】オランダの金本位停止に就いては市内貿易商銀行に入電かありロンドン支店よりはオランダ及びスイスの金本位停止懸念は益々濃厚且下オランダ盾及びスイスフランに對し賣り攻勢か行はれてゐると更に同行スラバヤ支店よりもオランダ金本位停止氣配濃厚となり相場の建値は二十七日來都も建上立たなくなつた由である

島内各銀行
預金利息引下
七月一日より實施を決議

臺北組合銀行では内地東西銀行の預金利下げ協調の報道に鑑み愈々去る廿九日午後一時から鐵道ホテルに開催せる定例本部會議席上で討議したる所本島でも各行共平配資金のメブつきに鑑み愈々來る七月一日より預金利息引下げを實施することに決議した、尚利率は次の如くである

△特別當座　日歩八厘以下（預入、引出、振替）
△普通貯金　日歩九厘（預入、引出、振替）
△定期　六ケ月以上　年四分七厘以下（預入、引出、振替）
△當座　日歩四厘以下（預入、引出、振替）
△特別當座　日歩九厘以下（預入、引出、振替）

甲種銀行
（臺銀、勸銀、三四）

△定期　六ケ月以上　年四分二厘以下（預入、引出、振替）
△當座　日歩三厘以下（預入、引出、振替）
△特別當座　日歩一厘以下（預入、引出、振替）

乙種銀行
（商工、華南、彰化）

△定期　六ケ月以上　年四分七厘以下（預入、引出、振替）
△當座　日歩四厘以下（預入、引出、振替）
△特別當座　日歩九厘以下（預入、引出、振替）

臺灣貯蓄銀行

△普通貯金　日歩九厘（預入、引出、振替）
△積立　六ケ月以上　日歩一錢（預入、引出、振替）
三年（預入、引出、振替）日歩一錢一厘（預入、引出、振替）
三年一般長五ケ年日歩一錢三厘五毛以下（預入、引出、振替）
△定期　六ケ月以上一年四分七厘（預入、引出、振替）

米穀檢査が
今年は酷過るとて
悲鳴を擧ぐ産地側

天候の中分なきを得て各地にかけろ一期米の出廻は可成歩調を揃へて來て居り、四年七月上和に走り米を出して居る濱北州地方の如きは既に二割餘干渉を出して居り、米穀檢査員は何れも多忙を極めて居るが、檢査は何れも從來に比し格段嚴重になり、四等米の格印を押されたものを見るに殆ど前年の二等合格米に近いものもあると云ほれて居る、之が爲め從來一本十錢ゞ開いて居た三等米と四等米の開きは二十五錢に縮小し居ゞが檢査の過重に產地は殊からず悲鳴を擧げて居るやうである、右に關し某米商は語る

檢査の嚴重は本島產米の聲價を保持する上誠に結構だが、昨今のやうな檢査法は嚴重の度を過りに過ぎて居ると思ふ、之がため四等米と三等米との開きが縮小して來るからいゝと云ふものもあるやうだが、この開きを縮小させるために實質以下に檢査を以て格下げることは大いに考へねばならない、本年の出來榮から云へば二等合格米はウント出て來なければならないが此の調子では米質向上して四等合格米が增加する結果となり、それに一般米價が不良なるため產地に於ける損害は實に莫大なものである

臺中米檢の
標準査定會

臺中米穀檢査所では本月二十六日午前十時から中部一期米穀米の檢査標準米査定會を開き左の如く決定した

等級	品種	產地	檢査所
一等	蓬萊	大屯郡	臺中
六十五號	同	西屯庄	同
二等	同	豐原郡內埔庄	豐原
三等	同	彰化郡彰化庄	彰化
四等	同	員林郡西螺街	斗南
五等	同	北斗郡北斗街	同

金瓜石鑛山の
重役更任
日鑛側と總入替り

金瓜石鑛山株式會社は日本鑛業身殿り後一部重役の改選を行ひ日頃側の高田利吉氏が專務となつて今日に至つたが社長後宮信太郎、取締役田中清、幾宮末男の三氏はさきに辭表を提出してゐたので日鑛側では適當な時期に於て更に社長其他の改選を行ふことになつてゐたが過日金瓜石本社で臨時總會を開き改選の結果社長に竹內維彥氏（從來非取締であつた）當選就任し取締役に伊藤文吉氏當選した、新重役の顏ぶれは次の如くである

取締役社長　竹內　維彥
專務取締役　高田　利吉
取締役　伊藤　文吉
監査役　下河邊拓二
同　坂本　綏郎

右の內竹內社長は日本鑛業の副社長、高田專務は日本鑛業の常務取締、伊藤文吉氏は日本鑛業の取締役日本鑛業の監査役、下河邊氏は日鑛の常務兼日鑛の監査役、坂本氏は日鑛の常務である

米現物相場

一期在來米	一〇、二六	
臺北	基隆高雄百斤	前日發比
北部一期蓬萊米	八安	
中部一期蓬萊米	九安	
南部一期蓬萊米	九安	
北部二期九州糯米	一高	
中部二期九州糯米	一高	

臺中米現物相場

一期蓬萊米	一〇、二六	
臺中	基隆高雄百斤	前日發比
一期蓬萊米	七、一〇	九安
二期蓬萊米	六、五五	一高
一期九州糯米	六、六〇	一高

正米市況

▲一期蓬萊米　▲後場

	限	中	後	引
當限	七、一〇	七、〇九	七、〇〇	七、一四
先限	七、一〇	七、〇九	七、〇〇	七、一五

大阪期米

	限	中	後	引
當限	二三、〇	二三、〇	二三、〇	二三、〇
先限	二三、〇	二三、〇	二三、〇	二三、〇

東京期米

	限	中	後	引
當限	二三、六	二三、六	二三、六	二三、六
先限	二三、九	二三、九	二三、九	二三、九

大同電力
無配決定

【東京二十九日發電通】大同電力は二十九日前十時より定時株主總會を海上ビルに開き無配斷行の（前期四分の）利益金處分案を可決した

臺灣製糖
第廿回決算
純益金は二百萬圓

【東京二十九日發電通】臺灣製糖は二十九日午前十時より丸ビル會議室に於て第廿回定時株主總會を開き第廿回決算報告書、營業報告書、損益計算書、利益金處分案を可決した、尚同社の第廿回決算は次の如くである

總收入	一、二〇〇、〇〇〇圓
總支出	一、〇〇〇、〇〇〇圓
純益金	二〇〇、〇〇〇圓
前期繰越金	一、〇〇〇、〇〇〇圓
合計	一、二〇〇、〇〇〇圓
利益金處分	
株主配當金	一、〇〇〇、〇〇〇圓
役員賞與金	一〇〇、〇〇〇圓
次期繰越金	一〇〇、〇〇〇圓
合計	一、二〇〇、〇〇〇圓

麥酒專賣と
販賣會社
在庫品一掃は七月十日頃

ビール專賣は愈々明一日より實施せらるゝことなり指定問屋數人の氏名は二十九日迄に發表せらるる筈であるが一方麥酒販賣會社は專賣實施と共に其販賣權を失ふことになるけれども現在の手持在庫品は引續き同社の手で販賣し得ることになつて居り三十日に至ると各ビールの內二、三品切れとなるもの出づる模樣で在庫品全部賣切れとなるは七月十日頃の見込である、尚六月中及七月初に販賣したビールの代金が決濟せらるゝのは九月頃であるから同社は專賣後も姑らく解散せず殘務が一巡片付くまで存續せらるる模樣である

上海金票市況
【上海二十八日發電通】本日の上海金票市況はニューヨーク銀塊の暴騰を入れ寄付は八百五十九弗二と三十弗方暴落して前日比は八百七十一弗八と引返した

日魯漁業八分決定
【東京二十九日發電通】日魯漁業は二十九日午前十時より赤坂三會堂で定時株主總會を開き配當年八分據置案を可決した

大阪電力
無配決定

【大阪二十九日發電通】大阪電力は二十九日前十時より定時株主總會を海上ビルに開き無配斷行（前期四分）の利益金處分案を可決した

臺中米檢の
標準査定會

臺中米穀檢査所では本月二十六日午前十時から中部一期米穀米の檢査標準米査定會を開き左の如く決定した

等級	品種	產地	檢査所
一等	蓬萊	大屯郡	臺中
六十五號	同	西屯庄	同
二等	同	豐原郡內埔庄	豐原
三等	同	彰化郡彰化庄	彰化
四等	同	員林郡西螺街	斗南
五等	同	北斗郡北斗街	同

麥酒專賣と
販賣會社
在庫品一掃は七月十日頃

ビール專賣は愈々明一日より實施せらるゝことなり指定問屋數人の氏名は二十九日迄に發表せらるる筈であるが一方麥酒販賣會社は專賣實施と共に其販賣權を失ふことになるけれども現在の手持在庫品は引續き同社の手で販賣し得ることになつて居り三十日に至ると各ビールの內二、三品切れとなるもの出づる模樣で在庫品全部賣切れとなるは七月十日頃の見込である、尚六月中及七月初に販賣したビールの代金が決濟せらるゝのは九月頃であるから同社は專賣後も姑らく解散せず殘務が一巡片付くまで存續せらるる模樣である

東西南北

ビールの專賣が愈〻アト一日に迫つた、指定問屋數人は今明日中に發表せらるゝ筈だビールの賣上高は大體の見當が附かず問屋は大いに頭を惱ましてゐるが、先づ三千圓どころが多いやうだ、それで總收入がどれほどあるかといふと、先づ年四、五百圓位のもので、一千圓に對する金利を一圓二百圓として差引二、三百圓の總益となる計算だ、之ではさう騒ぐほどの事もなささうだ▲指定問屋數人としては從來問屋の儲め一本で一錢か二錢位より利益がとれなかつたのが專賣で定價賣りとなり一本で三錢位より確實に口錢がとれる代りに現金仕入れとなつて金融上多少負擔になるを免れない▲商銀は業績順調上期配當の可能性が多い、商銀當局も配當を慫慂する意向だが關聯は大藏省だ專銀が二分增しの五分配當をやれば商銀も三分配當が出來るさうだ、そこで專銀の配當が先決問題とある。

株況

大阪短期

▲後場

	限	中	後	引
當限	二三九、〇	二三九、〇	二三九、〇	二三九、〇
先限	二三九、〇	二三九、〇	二三九、〇	二三九、〇

神戸期米

	限	中	後	引
當限	二三四、〇	二三四、〇	二三四、〇	二三四、〇
先限	二三四、〇	二三四、〇	二三四、〇	二三四、〇

大阪期米

	限	中	後	引
當限	二三八、九	二三八、九	二三八、九	二三八、九
先限	二三五、〇	二三五、〇	二三五、〇	二三五、〇

神戸對外爲替

（對米相場）

甲號五分利	一〇〇、九〇	
第三五分利	一〇〇、五五	
第一回四分利	九四、二〇	
第二回四分利	九四、二〇	
第一回四分利	九四、一五	
第二十二年物	一〇一、一〇	
佛貨公債	一六八、二〇〇	
出來高	八〇、五五〇	

東京國債

甲號五分利	一〇〇、九〇
第三五分利	一〇〇、五五
第一回四分利	九四、二〇
第二回四分利	九四、一五
第二十二年物	一〇一、一〇
佛貨公債	一六八、二〇〇
出來高	八〇、五五〇

大連特產前場

天候は登口以北一帶に曇六、到着數は大豆百八十六車豆粕四車貨入なく昨日現物內地向三、六〇外國向九三〇〇過剩數量15%一〇五10%物一一〇〇硝石現物一三〇〇小麥內地六、六〇米國物五四〇〇麥粉（百斤）雜穀雜物二五〇、上海物二五〇

神戸市中相場

大豆現物六、五〇（同先物五、七〇）豆粕現物一八、五〇（同先物三、八五）硬麥內國三、六〇外國物九三〇過剩數量15%一〇五10%物一一〇〇硝石現物一三〇〇小麥內地六、六〇米國物五四〇〇麥粉（百斤）雜穀雜物二五〇、上海物二五〇

堂島前場先限主なる手筋

買方　正米筋來替（關先、村岡、東京筋來替（關崎、村岡）地場手筋（水野）

賣方　中の谷來替（小河）中東筋來替（關崎）地場來筋（上柄、水野、田中喜）場外筋來、臨本（香川、岡山筋、田中金）

堂島前場兩建控除主なる手振

買方　關先一二、五〇〇村岡四、一〇〇〇關崎三、八〇〇四〇〇三、〇〇〇

賣方　小河四、三〇〇關崎二、八七〇〇田中金二、二〇〇北川一、七〇〇水越一、三〇〇水野、上福管理一、一〇〇香川一、〇〇〇島來一、〇〇〇田中喜一、〇〇〇

堂島兩建控除俵合

當限　約一七五、二〇〇石
買方　關限以下八店
先限　一四〇、八〇〇石
買方　小河以下二十六店
賣方　關先以下九店
賣方　小河以下二十六店

堂島米況前場

【大阪二十九日發電通】昨後場ポツリポツリの氣先今朝は株式關係安見越と當下放れ、買氣振はず先は朝鮮筋より地場筋氣配選筋買の來替商內で二十三圓九十四錢と下支へ結局當限は二十二圓八十三錢と安納會に中限不振先は八十八錢の安値引

堂島米況後場

【大阪二十九日發電通】株況にも拘らず當限後場は氣配商風情で寄付は三圓八十七錢と小甘く寄附いたが後正米筋賣に對し地場買しも八十錢とダレ込みマバラの強氣投げに次第安の七十五錢と落し投資き同社の手で販賣し得ることになつて居り三十日に至ると各ビールの內二、三品切れとなるもの出づる模樣で在庫品全部賣切れとなるは七月十日頃の見込である、尚六月中及七月初に販賣したビールの代金が決濟せらるゝのは九月頃であるから同社は專賣後も姑らく解散せず殘務が一巡片付くまで存續せらるる模樣である

大阪長期

▲後場

	限	中	後	引
當限	一九〇、〇	一九〇、〇	一九〇、〇	一九〇、〇
先限	一九〇、〇	一九〇、〇	一九〇、〇	一九〇、〇

東京銀行實株

當限	二六、〇〇〇	同新	二六、〇〇〇
先限	二六、〇〇〇	同新	二六、〇〇〇

公債

九月限	一、六五〇	一、六四〇	一、六四五
十月限	一、六四五	一、六三五	一、六四〇
豆調現物	一四、四〇	一四、三五	一四、三五
七月限	一四、四〇	一四、三五	一四、四〇
八月限	一四、四五	一四、四〇	一四、四五
九月限	一四、五〇	一四、四五	一四、五〇
十月限	一四、六〇	一四、五〇	一四、六〇

爲替

神戸對外爲替

（對米相場）

甲號五分利	一〇〇、九〇	
第三五分利	一〇〇、五五	
第一回四分利	九四、二〇	
第二

昭和八年六月三十日　臺灣日日新報　第一万一千九百三十七號　(第三種郵便物認可)

ラヂオ六號

今日の番組

臺北(AK)周波 830
臺南(BK)周波 920

午前の部

【六・〇〇】朝の挨拶、ラヂオ體操
今日のお天氣のお知らせ…臺北測候所發表
【八・〇〇】全國氣象通報(東京)
【九・三〇】家庭百科問答 △水泳と耳の衛生
【一〇・一〇】家庭婦人講座(第五回)…黒田小梅發表 △獨のサラダ號、トマト胡瓜附合せ △里芋の印度和へ
【一一・〇〇】日用品小賣價格表(臺北、市內四市場發表、其他市內西市場發表)
【一二・五九】正午の時報、氣象通報(臺北のみ)

午後の部

【〇・〇一】放送局報(ニュース)
【〇・一〇】蓄音機樂時間(レコード演奏)臺北のみ落付き給へ、聽き給へば…藤本二吉 二、
【一・〇〇】氣象通報(臺南のみ)
臺南測候所發表
【一・〇一】午供の時間(臺北)兒童用レコード演奏…長谷川一夫 菊池寛 音樂會 一、のらくろ二等兵 二、のらくろ一等兵 三、のらくろ上等兵 四、のらくろ伍長
【六・三〇】時の物價特別講座(臺北)…臺北帝大學生 鈴木雪水
【七・〇〇】英語講座(臺北)初等科、第二十七講…岸良雄
【七・三〇】婦人家庭講座(臺北)…高松城 鈴木雪水

夜間の部

【七・〇〇】午供の時間(臺北)兒童用レコード演奏…長谷川一夫 菊池寛 音樂會 一、のらくろ二等兵 二、のらくろ一等兵 三、のらくろ上等兵 四、のらくろ伍長
【八・〇〇】氣象通報(臺南のみ)
【八・〇一】午供の時間(臺南)兒童用レコード演奏…長谷川一夫 菊池寛 音樂會 一、のらくろ二等兵 二、のらくろ一等兵 三、のらくろ上等兵 四、のらくろ伍長
【八・三〇】時報(東京)
【八・三一】合唱とオルガン獨奏(臺北のみ)臺北オラトリオ協會指揮原忠雄 一、混聲合唱(イ)コーラル(バッハ作曲)(ロ)メリー・ベルズ(イルズ作曲)二、男聲合唱(イ)スチール・アクエイ(スラブの歌)(ロ)ヤングメン・イン・クライスト・アフライズ(ロイデンセール作曲)三、混聲合唱(イ)關月夜(文部省唱歌)(ロ)シンソー(原忠雄編曲)四、オルガン獨奏…渡邊登子 オー・サンクテイシマ(獨奏曲)(シードクネヒト作曲)五、四重唱…深山繁吉、杉村英、羽室享、盛岡俊 イ オールド・フオークス・テヤト・ホーム フオスター作曲 フイーリス組曲 ロ トウインクル・トウインクル・リツトル・スター(アラー作曲)六、混聲合唱 (イ)と人(大中寺二作曲)
【八・五五】落語(臺南のみ)がまの油…柳家三語樓
【九・〇〇】氣象通報(臺北測候所發表)臺日ニュース(臺北のみ)放送局報(臺北のみ)臺南新報ニュース(臺南のみ)公示事項(臺北のみ)明日のプログラム發表
【一〇・〇〇】放送局報(ニュース)
【一〇・一〇】蓄音機樂時間(レコード演奏)阿蘇一、打根節一、出雲獨三、恨荒家
【一〇・三〇】氣象通報(臺南のみ)
臺南測候所發表

臺南の南三語樓の◇お笑◇

臺南での放送の第二夜である、三語樓のお話は、我々に特に興味の深いものがあらうと思ふ、飛ばさうといふ噂のおはなしは次の通り
八時三十一分 珍獣會
八時五十五分 がまの油

混聲合唱

夜八、三一 臺北のみ
臺北オラトリオ協會
指揮 原忠雄

臺北オラトリオ協會合唱團は紐育以來滿三年、公開演奏も四回、放送も四回目である。指揮者原忠雄氏は臺北帝大卒の音樂家であり、先には同志と大學の音樂部のリーダーでもあつた人。今夜の曲目は混聲合唱、男聲合唱、四重唱等に渡

博物館特別講座

蕃人の夢の話

臺北帝國大學文政學部
夕六時三十分 藤澤 衛彦

蕃人の多い地方の人達にあつて、夢は最も大きな不思議な一つであり、その生活に非常に大きな影響を與へるものであるが、蕃人の夢についての話は、我々に特に興味の深いものがあらうと思ふ、藤澤氏が研究の一端を發表される

高松城 錦心流琵琶

夜七時半
鈴木雪水

戰國の世を受けて秀吉が天正十年夏の頃八萬餘の軍を引具して、清水宗治の籠る高松城を攻めて水攻めとした物語り

臺南の南三語樓のお笑

夜八時三十一分

臺南での放送の第二夜である、三語樓のお話は、我々に特に興味の深いものがあらうと思ふ、飛ばさうといふ噂のおはなしは次の通り
八時三十一分 珍獣會
八時五十五分 がまの油

混聲合唱

夜八、三一 臺北のみ
臺北オラトリオ協會
指揮 原忠雄

臺北オラトリオ協會合唱團は紐育以來滿三年、公開演奏も四回、放送も四回目である。指揮者原忠雄氏は臺北帝大卒の音樂家であり、先には同志と大學の音樂部のリーダーでもあつた人。今夜の曲目は混聲合唱、男聲合唱、四重唱等に渡

面白い兒童劇

長谷山雛菊兒童音樂會

一、のらくろ二等兵
二、のらくろ一等兵
三、のらくろ上等兵
四、のらくろ伍長

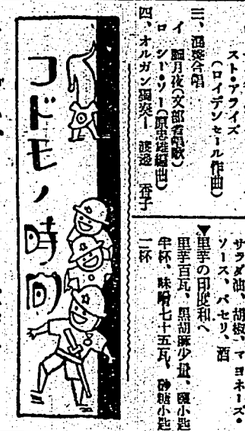

家庭料理獻立

午前十時十分(臺北)

黒田小梅發表
▶獨サラダ燒、トマト胡瓜附合せ
燒玉飛、トマト三個、胡瓜一本
サラダ油、胡椒、マヨネーズ、ソース、パセリ、酒
▶里芋の印度和へ
里芋百瓦、黒胡麻少量、醤小匙半杯、味噌七十五瓦、砂糖小匙一杯

最近著の新刊

(六月號)△大衆野球(六月號)△令女の光(七月號)△出版界之友(六月號)△教育時論(六月號)△婦人畫報(六月號)△婦人倶樂部(七月號)△婦人公論(七月號)△婦人之友(六月號)△婦人世界

北支に危機の噂は
支那側一部の策動
列國の干渉を誘致するために

【東京】「十九日發電通」塘沽協定後の冀東地區における密輸關係に鑑て聽々交渉中である右に關き二十九日發電に接した關係筋方面においても各般の觀測をなしこの問題に依り再び北支に危機が醸されんとの噂が傳播されてゐる一部で冀東問題に依り列國干渉を誘致せんと策動してゐるものありとの風聞もあるが關係筋と北支當局者との間には交渉進捗し居る本問題は圓滿解決し北寧鐵路運行問題も解決促進される見込みであると

小賣人の儲けは
專賣前より三、四倍
賣捌人は一箱で八十錢
サテ需要者は？……

七月一日より實施されるビール專賣によつて關係諸般の影響如何に變化するかを一瞥してみやう

◇小賣値　各地ビールの專賣値については既報の通りであるが、その決定の根據はどうであるかといふに、內地產額の物價指數の比較（內地一〇〇、產額一三四）內地よりの仕入値段等を參酌し更に產額における各地方の據上高、值段等を調査し右の決定を見たものであるらしい、斯くして決定された專賣値のうち殿りにキリン、エビス等の四十二錢を例にとれば、專賣局にはじめると、四十二錢はむしろ安く、四十五、六錢になるところだといふ、左に參考のため專賣値、產地附近における從來の小賣値、內地の小賣値を對照すれば

	專賣値	內地	內地
サッポロ黑	四五	四〇	三五
エビス、キリン、アサヒ、サクラ、ユニオン、サツポロ	四二	三八乃至三五	
チヨカガタ、オタルゴ	三八	三五乃至三一	一九

◇小賣人　從來の專賣局指定小賣人が新にビールを賣り得ることは勿論であるが、そまでビールのみを小賣してゐた者に對しては特典の方法が採られ、サイレン百噸に市價は物凄い　緊張振りを示し

◇賣捌人　從來のビール專賣業者が新に各地方の專賣局酒類專賣所の指定組合員に指定されその數約四十名に達する、從來の專賣區域に新な組合員が割込まれ從來の組合員の利益が減殺されるので新組合員の割込ませ方法は、一つの區がビール專賣によつて增加する利益を調査しその增加利益分に應じて新組合員を增加したのである

◇小賣人　從來の專賣局指定にかかる酒類小賣人が新にビールを賣り得ることは勿論であるが、そまでビールのみを小賣してゐた者に對しては特典の方法が採られ、サイレン百噸に市價は物凄い　緊張振りを示し

七月一日より實施されるビール專賣によつて關係諸般の影響如何に變化するかを一瞥してみやう

◇小賣値　各地ビールの專賣値については既報の通りであるが、その決定の根據はどうであるかといふに、內地產額の物價指數の比較（內地一〇〇、產額一三四）內地よりの仕入値段等を參酌し更に產額における各地方の據上高、值段等を調査し右の決定を見たものであるらしい、斯くして決定された專賣値のうち殿りにキリン、エビス等の四十二錢を例にとれば、專賣局にはじめると、四十二錢はむしろ安く、四十五、六錢になるところだといふ、左に參考のため專賣値、產地附近における從來の小賣値、內地の小賣値を對照すれば

	專賣値	內地	內地
サッポロ黑	四五	四〇	三五
エビス、キリン、アサヒ、サクラ、ユニオン、サツポロ	四二	三八乃至三五	
チヨカガタ、オタルゴ	三八	三五乃至三一	一九

◇賣捌人　從來のビール專賣業者が新に各地方の專賣局酒類專賣所の指定組合員に指定されその數約四十名に達する、從來の專賣區域に新な組合員が割込まれ從來の組合員の利益が減殺されるので新組合員の割込ませ方法は、一つの區がビール專賣によつて增加する利益を調査しその增加利益分に應じて新組合員を增加したのである

◇小賣人　從來の專賣局指定にかかる酒類小賣人が新にビールを賣り得ることは勿論であるが、そまでビールのみを小賣してゐた者に對しては特典の方法が採られ、サイレン百噸に市價は物凄い　緊張振りを示し

◇利益　一例としてキリンエビス等の一本四十二錢（四十八本入）二十四十六錢の小賣値について見れば、先づ國庫は政府から一箱二十四十六錢のものを十七圓七十四錢で受け、之を小賣人に對し十八圓五十四錢（小賣値の四分）殘八十錢となる、次に小賣人は一箱當二十四十六錢の定價で賣るからその利益は八分の一四六十一錢三厘となる、而して小賣人が若ビールを賣の關係數入が得られる譯で、右の一四六十一錢の利益（卸しより四十錢として）を控除すれば殘二圓の利益があり之をビール一本について見ると四錢二厘近くの利となり專賣前の利益に比し三、四倍の利益が得られる譯である

日本ビール
米國で大もて
百四萬本を五月中に輸出

【ワシントン二十八日發電通】鑛酒法撤廢以來日本よりアメリカに輸出されるビールは日增に盛況をきわめてゐるが、これに拍車をかけたものは、今アメリカにおけるビールの愛用は益々旺盛でこのビール愛飲氣氣の波に乘つて五月中にアメリカに流れ入つた日本ビールは實に二十萬八千四百三十八ガロン（壜入約百四萬本と言ふ驚らしい數字を示してゐる

消防艇も出動し
水上地區の演習
夜間は二回の燈火管制
基隆の防空演習

【基隆電話】基隆防空演習は二十九日午前二回の警報發表に引續き午後も二時、四時、四時半の三回に亙つて敵機來襲に關し左の諸項目の各所に於て實施された

一、陸上の防護團、警防團、青年團、在鄉軍人分會、婦人會、學校、官廳、會社、工場、銀行、商店、其の他一般市民の動員

二、燈火管制

三、敵機來襲の警報發表

四、敵機來襲の警報發表

五、敵機來襲の警報發表

六、敵機來襲の警報發表

七、敵機來襲の警報發表

八、敵機來襲の警報發表

九、敵機來襲の警報發表

十、敵機來襲の警報發表

十一、敵機來襲の警報發表

十二、敵機來襲の警報發表

十三、敵機來襲の警報發表

十四、敵機來襲の警報發表

十五、敵機來襲の警報發表

十六、敵機來襲の警報發表

十七、敵機來襲の警報發表

十八、敵機來襲の警報發表

十九、敵機來襲の警報發表

二十、敵機來襲の警報發表

二十一、敵機來襲の警報發表

二十二、敵機來襲の警報發表

二十三、敵機來襲の警報發表

二十四、敵機來襲の警報發表

二十五、敵機來襲の警報發表

二十六、敵機來襲の警報發表

二十七、敵機來襲の警報發表

二十八、敵機來襲の警報發表

二十九、敵機來襲の警報發表

三十、敵機來襲の警報發表

三十一、敵機來襲の警報發表

三十二、敵機來襲の警報發表

三十三、敵機來襲の警報發表

三十四、敵機來襲の警報發表

三十五、敵機來襲の警報發表

三十六、敵機來襲の警報發表

三十七、敵機來襲の警報發表

三十八、敵機來襲の警報發表

三十九、敵機來襲の警報發表

四十、敵機來襲の警報發表

四十一、敵機來襲の警報發表

四十二、敵機來襲の警報發表

四十三、敵機來襲の警報發表

四十四、敵機來襲の警報發表

四十五、敵機來襲の警報發表

四十六、敵機來襲の警報發表

四十七、敵機來襲の警報發表

四十八、敵機來襲の警報發表

四十九、敵機來襲の警報發表

五十、敵機來襲の警報發表

五十一、敵機來襲の警報發表

五十二、敵機來襲の警報發表

五十三、敵機來襲の警報發表

五十四、敵機來襲の警報發表

五十五、敵機來襲の警報發表

五十六、敵機來襲の警報發表

五十七、敵機來襲の警報發表

五十八、敵機來襲の警報發表

五十九、敵機來襲の警報發表

六十、敵機來襲の警報發表

六十一、敵機來襲の警報發表

六十二、敵機來襲の警報發表

六十三、敵機來襲の警報發表

六十四、敵機來襲の警報發表

六十五、敵機來襲の警報發表

六十六、敵機來襲の警報發表

六十七、敵機來襲の警報發表

六十八、敵機來襲の警報發表

六十九、敵機來襲の警報發表

七十、敵機來襲の警報發表

七十一、敵機來襲の警報發表

七十二、敵機來襲の警報發表

七十三、敵機來襲の警報發表

七十四、敵機來襲の警報發表

七十五、敵機來襲の警報發表

七十六、敵機來襲の警報發表

七十七、敵機來襲の警報發表

七十八、敵機來襲の警報發表

七十九、敵機來襲の警報發表

八十、敵機來襲の警報發表

八十一、敵機來襲の警報發表

八十二、敵機來襲の警報發表

八十三、敵機來襲の警報發表

八十四、敵機來襲の警報發表

八十五、敵機來襲の警報發表

八十六、敵機來襲の警報發表

八十七、敵機來襲の警報發表

八十八、敵機來襲の警報發表

八十九、敵機來襲の警報發表

九十、敵機來襲の警報發表

九十一、敵機來襲の警報發表

九十二、敵機來襲の警報發表

九十三、敵機來襲の警報發表

九十四、敵機來襲の警報發表

九十五、敵機來襲の警報發表

九十六、敵機來襲の警報發表

九十七、敵機來襲の警報發表

九十八、敵機來襲の警報發表

九十九、敵機來襲の警報發表

百、敵機來襲の警報發表

百一、敵機來襲の警報發表

百二、敵機來襲の警報發表

百三、敵機來襲の警報發表

百四、敵機來襲の警報發表

百五、敵機來襲の警報發表

百六、敵機來襲の警報發表

百七、敵機來襲の警報發表

百八、敵機來襲の警報發表

百九、敵機來襲の警報發表

百十、敵機來襲の警報發表

百十一、敵機來襲の警報發表

百十二、敵機來襲の警報發表

百十三、敵機來襲の警報發表

百十四、敵機來襲の警報發表

百十五、敵機來襲の警報發表

百十六、敵機來襲の警報發表

百十七、敵機來襲の警報發表

百十八、敵機來襲の警報發表

百十九、敵機來襲の警報發表

百二十、敵機來襲の警報發表

百二十一、敵機來襲の警報發表

百二十二、敵機來襲の警報發表

百二十三、敵機來襲の警報發表

百二十四、敵機來襲の警報發表

百二十五、敵機來襲の警報發表

百二十六、敵機來襲の警報發表

百二十七、敵機來襲の警報發表

百二十八、敵機來襲の警報發表

百二十九、敵機來襲の警報發表

百三十、敵機來襲の警報發表

百三十一、敵機來襲の警報發表

百三十二、敵機來襲の警報發表

百三十三、敵機來襲の警報發表

百三十四、敵機來襲の警報發表

百三十五、敵機來襲の警報發表

百三十六、敵機來襲の警報發表

百三十七、敵機來襲の警報發表

百三十八、敵機來襲の警報發表

百三十九、敵機來襲の警報發表

百四十、敵機來襲の警報發表

百四十一、敵機來襲の警報發表

百四十二、敵機來襲の警報發表

百四十三、敵機來襲の警報發表

百四十四、敵機來襲の警報發表

百四十五、敵機來襲の警報發表

百四十六、敵機來襲の警報發表

百四十七、敵機來襲の警報發表

百四十八、敵機來襲の警報發表

百四十九、敵機來襲の警報發表

百五十、敵機來襲の警報發表

百五十一、敵機來襲の警報發表

百五十二、敵機來襲の警報發表

百五十三、敵機來襲の警報發表

百五十四、敵機來襲の警報發表

百五十五、敵機來襲の警報發表

百五十六、敵機來襲の警報發表

百五十七、敵機來襲の警報發表

百五十八、敵機來襲の警報發表

百五十九、敵機來襲の警報發表

百六十、敵機來襲の警報發表

百六十一、敵機來襲の警報發表

百六十二、敵機來襲の警報發表

百六十三、敵機來襲の警報發表

百六十四、敵機來襲の警報發表

百六十五、敵機來襲の警報發表

百六十六、敵機來襲の警報發表

百六十七、敵機來襲の警報發表

百六十八、敵機來襲の警報發表

百六十九、敵機來襲の警報發表

百七十、敵機來襲の警報發表

百七十一、敵機來襲の警報發表

百七十二、敵機來襲の警報發表

百七十三、敵機來襲の警報發表

百七十四、敵機來襲の警報發表

百七十五、敵機來襲の警報發表

百七十六、敵機來襲の警報發表

百七十七、敵機來襲の警報發表

百七十八、敵機來襲の警報發表

百七十九、敵機來襲の警報發表

百八十、敵機來襲の警報發表

百八十一、敵機來襲の警報發表

百八十二、敵機來襲の警報發表

百八十三、敵機來襲の警報發表

百八十四、敵機來襲の警報發表

百八十五、敵機來襲の警報發表

百八十六、敵機來襲の警報發表

百八十七、敵機來襲の警報發表

百八十八、敵機來襲の警報發表

百八十九、敵機來襲の警報發表

百九十、敵機來襲の警報發表

百九十一、敵機來襲の警報發表

百九十二、敵機來襲の警報發表

百九十三、敵機來襲の警報發表

百九十四、敵機來襲の警報發表

百九十五、敵機來襲の警報發表

百九十六、敵機來襲の警報發表

百九十七、敵機來襲の警報發表

百九十八、敵機來襲の警報發表

百九十九、敵機來襲の警報發表

二百、敵機來襲の警報發表

二百一、敵機來襲の警報發表

二百二、敵機來襲の警報發表

二百三、敵機來襲の警報發表

二百四、敵機來襲の警報發表

二百五、敵機來襲の警報發表

二百六、敵機來襲の警報發表

二百七、敵機來襲の警報發表

二百八、敵機來襲の警報發表

二百九、敵機來襲の警報發表

二百十、敵機來襲の警報發表

二百十一、敵機來襲の警報發表

二百十二、敵機來襲の警報發表

二百十三、敵機來襲の警報發表

二百十四、敵機來襲の警報發表

二百十五、敵機來襲の警報發表

二百十六、敵機來襲の警報發表

二百十七、敵機來襲の警報發表

二百十八、敵機來襲の警報發表

二百十九、敵機來襲の警報發表

二百二十、敵機來襲の警報發表

二百二十一、敵機來襲の警報發表

二百二十二、敵機來襲の警報發表

二百二十三、敵機來襲の警報發表

二百二十四、敵機來襲の警報發表

二百二十五、敵機來襲の警報發表

二百二十六、敵機來襲の警報發表

二百二十七、敵機來襲の警報發表

二百二十八、敵機來襲の警報發表

二百二十九、敵機來襲の警報發表

二百三十、敵機來襲の警報發表

二百三十一、敵機來襲の警報發表

二百三十二、敵機來襲の警報發表

二百三十三、敵機來襲の警報發表

二百三十四、敵機來襲の警報發表

二百三十五、敵機來襲の警報發表

二百三十六、敵機來襲の警報發表

二百三十七、敵機來襲の警報發表

二百三十八、敵機來襲の警報發表

二百三十九、敵機來襲の警報發表

二百四十、敵機來襲の警報發表

二百四十一、敵機來襲の警報發表

二百四十二、敵機來襲の警報發表

二百四十三、敵機來襲の警報發表

二百四十四、敵機來襲の警報發表

二百四十五、敵機來襲の警報發表

二百四十六、敵機來襲の警報發表

二百四十七、敵機來襲の警報發表

二百四十八、敵機來襲の警報發表

二百四十九、敵機來襲の警報發表

二百五十、敵機來襲の警報發表

二百五十一、敵機來襲の警報發表

二百五十二、敵機來襲の警報發表

二百五十三、敵機來襲の警報發表

二百五十四、敵機來襲の警報發表

二百五十五、敵機來襲の警報發表

二百五十六、敵機來襲の警報發表

二百五十七、敵機來襲の警報發表

二百五十八、敵機來襲の警報發表

二百五十九、敵機來襲の警報發表

二百六十、敵機來襲の警報發表

二百六十一、敵機來襲の警報發表

二百六十二、敵機來襲の警報發表

二百六十三、敵機來襲の警報發表

二百六十四、敵機來襲の警報發表

二百六十五、敵機來襲の警報發表

二百六十六、敵機來襲の警報發表

二百六十七、敵機來襲の警報發表

二百六十八、敵機來襲の警報發表

二百六十九、敵機來襲の警報發表

二百七十、敵機來襲の警報發表

二百七十一、敵機來襲の警報發表

二百七十二、敵機來襲の警報發表

二百七十三、敵機來襲の警報發表

二百七十四、敵機來襲の警報發表

二百七十五、敵機來襲の警報發表

二百七十六、敵機來襲の警報發表

二百七十七、敵機來襲の警報發表

二百七十八、敵機來襲の警報發表

二百七十九、敵機來襲の警報發表

二百八十、敵機來襲の警報發表

二百八十一、敵機來襲の警報發表

二百八十二、敵機來襲の警報發表

二百八十三、敵機來襲の警報發表

二百八十四、敵機來襲の警報發表

二百八十五、敵機來襲の警報發表

二百八十六、敵機來襲の警報發表

二百八十七、敵機來襲の警報發表

二百八十八、敵機來襲の警報發表

二百八十九、敵機來襲の警報發表

二百九十、敵機來襲の警報發表

二百九十一、敵機來襲の警報發表

二百九十二、敵機來襲の警報發表

二百九十三、敵機來襲の警報發表

二百九十四、敵機來襲の警報發表

二百九十五、敵機來襲の警報發表

二百九十六、敵機來襲の警報發表

二百九十七、敵機來襲の警報發表

二百九十八、敵機來襲の警報發表

二百九十九、敵機來襲の警報發表

三百、敵機來襲の警報發表

三百一、敵機來襲の警報發表

三百二、敵機來襲の警報發表

三百三、敵機來襲の警報發表

三百四、敵機來襲の警報發表

三百五、敵機來襲の警報發表

三百六、敵機來襲の警報發表

三百七、敵機來襲の警報發表

三百八、敵機來襲の警報發表

三百九、敵機來襲の警報發表

三百十、敵機來襲の警報發表

三百十一、敵機來襲の警報發表

三百十二、敵機來襲の警報發表

三百十三、敵機來襲の警報發表

三百十四、敵機來襲の警報發表

三百十五、敵機來襲の警報發表

三百十六、敵機來襲の警報發表

三百十七、敵機來襲の警報發表

三百十八、敵機來襲の警報發表

三百十九、敵機來襲の警報發表

三百二十、敵機來襲の警報發表

三百二十一、敵機來襲の警報發表

三百二十二、敵機來襲の警報發表

三百二十三、敵機來襲の警報發表

三百二十四、敵機來襲の警報發表

三百二十五、敵機來襲の警報發表

三百二十六、敵機來襲の警報發表

三百二十七、敵機來襲の警報發表

三百二十八、敵機來襲の警報發表

三百二十九、敵機來襲の警報發表

三百三十、敵機來襲の警報發表

三百三十一、敵機來襲の警報發表

三百三十二、敵機來襲の警報發表

三百三十三、敵機來襲の警報發表

三百三十四、敵機來襲の警報發表

三百三十五、敵機來襲の警報發表

三百三十六、敵機來襲の警報發表

三百三十七、敵機來襲の警報發表

三百三十八、敵機來襲の警報發表

三百三十九、敵機來襲の警報發表

三百四十、敵機來襲の警報發表

三百四十一、敵機來襲の警報發表

三百四十二、敵機來襲の警報發表

三百四十三、敵機來襲の警報發表

三百四十四、敵機來襲の警報發表

三百四十五、敵機來襲の警報發表

三百四十六、敵機來襲の警報發表

三百四十七、敵機來襲の警報發表

三百四十八、敵機來襲の警報發表

三百四十九、敵機來襲の警報發表

三百五十、敵機來襲の警報發表

三百五十一、敵機來襲の警報發表

三百五十二、敵機來襲の警報發表

三百五十三、敵機來襲の警報發表

三百五十四、敵機來襲の警報發表

三百五十五、敵機來襲の警報發表

三百五十六、敵機來襲の警報發表

三百五十七、敵機來襲の警報發表

三百五十八、敵機來襲の警報發表

三百五十九、敵機來襲の警報發表

三百六十、敵機來襲の警報發表

三百六十一、敵機來襲の警報發表

三百六十二、敵機來襲の警報發表

三百六十三、敵機來襲の警報發表

三百六十四、敵機來襲の警報發表

三百六十五、敵機來襲の警報發表

三百六十六、敵機來襲の警報發表

三百六十七、敵機來襲の警報發表

三百六十八、敵機來襲の警報發表

三百六十九、敵機來襲の警報發表

三百七十、敵機來襲の警報發表

三百七十一、敵機來襲の警報發表

三百七十二、敵機來襲の警報發表

三百七十三、敵機來襲の警報發表

三百七十四、敵機來襲の警報發表

三百七十五、敵機來襲の警報發表

三百七十六、敵機來襲の警報發表

三百七十七、敵機來襲の警報發表

三百七十八、敵機來襲の警報發表

三百七十九、敵機來襲の警報發表

三百八十、敵機來襲の警報發表

三百八十一、敵機來襲の警報發表

三百八十二、敵機來襲の警報發表

三百八十三、敵機來襲の警報發表

三百八十四、敵機來襲の警報發表

三百八十五、敵機來襲の警報發表

三百八十六、敵機來襲の警報發表

三百八十七、敵機來襲の警報發表

三百八十八、敵機來襲の警報發表

三百八十九、敵機來襲の警報發表

三百九十、敵機來襲の警報發表

三百九十一、敵機來襲の警報發表

三百九十二、敵機來襲の警報發表

三百九十三、敵機來襲の警報發表

三百九十四、敵機來襲の警報發表

三百九十五、敵機來襲の警報發表

三百九十六、敵機來襲の警報發表

三百九十七、敵機來襲の警報發表

三百九十八、敵機來襲の警報發表

三百九十九、敵機來襲の警報發表

四百、敵機來襲の警報發表

四百一、敵機來襲の警報發表

四百二、敵機來襲の警報發表

四百三、敵機來襲の警報發表

四百四、敵機來襲の警報發表

四百五、敵機來襲の警報發表

四百六、敵機來襲の警報發表

四百七、敵機來襲の警報發表

四百八、敵機來襲の警報發表

四百九、敵機來襲の警報發表

四百十、敵機來襲の警報發表

四百十一、敵機來襲の警報發表

四百十二、敵機來襲の警報發表

四百十三、敵機來襲の警報發表

四百十四、敵機來襲の警報發表

四百十五、敵機來襲の警報發表

四百十六、敵機來襲の警報發表

四百十七、敵機來襲の警報發表

四百十八、敵機來襲の警報發表

四百十九、敵機來襲の警報發表

四百二十、敵機來襲の警報發表

四百二十一、敵機來襲の警報發表

四百二十二、敵機來襲の警報發表

四百二十三、敵機來襲の警報發表

四百二十四、敵機來襲の警報發表

四百二十五、敵機來襲の警報發表

四百二十六、敵機來襲の警報發表

四百二十七、敵機來襲の警報發表

四百二十八、敵機來襲の警報發表

四百二十九、敵機來襲の警報發表

四百三十、敵機來襲の警報發表

四百三十一、敵機來襲の警報發表

四百三十二、敵機來襲の警報發表

四百三十三、敵機來襲の警報發表

四百三十四、敵機來襲の警報發表

四百三十五、敵機來襲の警報發表

四百三十六、敵機來襲の警報發表

四百三十七、敵機來襲の警報發表

四百三十八、敵機來襲の警報發表

四百三十九、敵機來襲の警報發表

四百四十、敵機來襲の警報發表

四百四十一、敵機來襲の警報發表

四百四十二、敵機來襲の警報發表

四百四十三、敵機來襲の警報發表

四百四十四、敵機來襲の警報發表

四百四十五、敵機來襲の警報發表

四百四十六、敵機來襲の警報發表

四百四十七、敵機來襲の警報發表

四百四十八、敵機來襲の警報發表

四百四十九、敵機來襲の警報發表

四百五十、敵機來襲の警報發表

四百五十一、敵機來襲の警報發表

四百五十二、敵機來襲の警報發表

四百五十三、敵機來襲の警報發表

四百五十四、敵機來襲の警報發表

四百五十五、敵機來襲の警報發表

四百五十六、敵機來襲の警報發表

四百五十七、敵機來襲の警報發表

四百五十八、敵機來襲の警報發表

四百五十九、敵機來襲の警報發表

四百六十、敵機來襲の警報發表

四百六十一、敵機來襲の警報發表

四百六十二、敵機來襲の警報發表

四百六十三、敵機來襲の警報發表

四百六十四、敵機來襲の警報發表

四百六十五、敵機來襲の警報發表

四百六十六、敵機來襲の警報發表

四百六十七、敵機來襲の警報發表

四百六十八、敵機來襲の警報發表

四百六十九、敵機來襲の警報發表

四百七十、敵機來襲の警報發表

四百七十一、敵機來襲の警報發表

四百七十二、敵機來襲の警報發表

四百七十三、敵機來襲の警報發表

四百七十四、敵機來襲の警報發表

四百七十五、敵機來襲の警報發表

四百七十六、敵機來襲の警報發表

四百七十七、敵機來襲の警報發表

四百七十八、敵機來襲の警報發表

四百七十九、敵機來襲の警報發表

四百八十、敵機來襲の警報發表

四百八十一、敵機來襲の警報發表

四百八十二、敵機來襲の警報發表

四百八十三、敵機來襲の警報發表

四百八十四、敵機來襲の警報發表

四百八十五、敵機來襲の警報發表

四百八十六、敵機來襲の警報發表

四百八十七、敵機來襲の警報發表

四百八十八、敵機來襲の警報發表

四百八十九、敵機來襲の警報發表

四百九十、敵機來襲の警報發表

四百九十一、敵機來襲の警報發表

四百九十二、敵機來襲の警報發表

四百九十三、敵機來襲の警報發表

四百九十四、敵機來襲の警報發表

四百九十五、敵機來襲の警報發表

四百九十六、敵機來襲の警報發表

四百九十七、敵機來襲の警報發表

四百九十八、敵機來襲の警報發表

四百九十九、敵機來襲の警報發表

五百、敵機來襲の警報發表

五百一、敵機來襲の警報發表

五百二、敵機來襲の警報發表

五百三、敵機來襲の警報發表

五百四、敵機來襲の警報發表

五百五、敵機來襲の警報發表

五百六、敵機來襲の警報發表

五百七、敵機來襲の警報發表

五百八、敵機來襲の警報發表

五百九、敵機來襲の警報發表

五百十、敵機來襲の警報發表

五百十一、敵機來襲の警報發表

五百十二、敵機來襲の警報發表

五百十三、敵機來襲の警報發表

五百十四、敵機來襲の警報發表

五百十五、敵機來襲の警報發表

五百十六、敵機來襲の警報發表

五百十七、敵機來襲の警報發表

五百十八、敵機來襲の警報發表

五百十九、敵機來襲の警報發表

五百二十、敵機來襲の警報發表

五百二十一、敵機來襲の警報發表

五百二十二、敵機來襲の警報發表

五百二十三、敵機來襲の警報發表

五百二十四、敵機來襲の警報發表

五百二十五、敵機來襲の警報發表

五百二十六、敵機來襲の警報發表

五百二十七、敵機來襲の警報發表

五百二十八、敵機來襲の警報發表

五百二十九、敵機來襲の警報發表

五百三十、敵機來襲の警報發表

五百三十一、敵機來襲の警報發表

五百三十二、敵機來襲の警報發表

五百三十三、敵機來襲の警報發表

五百三十四、敵機來襲の警報發表

五百三十五、敵機來襲の警報發表

五百三十六、敵機來襲の警報發表

五百三十七、敵機來襲の警報發表

五百三十八、敵機來襲の警報發表

五百三十九、敵機來襲の警報發表

五百四十、敵機來襲の警報發表

五百四十一、敵機來襲の警報發表

五百四十二、敵機來襲の警報發表

五百四十三、敵機來襲の警報發表

五百四十四、敵機來襲の警報發表

五百四十五、敵機來襲の警報發表

五百四十六、敵機來襲の警報發表

五百四十七、敵機來襲の警報發表

五百四十八、敵機來襲の警報發表

五百四十九、敵機來襲の警報發表

五百五十、敵機來襲の警報發表

五百五十一、敵機來襲の警報發表

五百五十二、敵機來襲の警報發表

五百五十三、敵機來襲の警報發表

五百五十四、敵機來襲の警報發表

五百五十五、敵機來襲の警報發表

五百五十六、敵機來襲の警報發表

五百五十七、敵機來襲の警報發表

五百五十八、敵機來襲の警報發表

五百五十九、敵機來襲の警報發表

六百、敵機來襲の警報發表

六百一、敵機來襲の警報發表

六百二、敵機來襲の警報發表

六百三、敵機來襲の警報發表

六百四、敵機來襲の警報發表

六百五、敵機來襲の警報發表

六百六、敵機來襲の警報發表

六百七、敵機來襲の警報發表

六百八、敵機來襲の警報發表

六百九、敵機來襲の警報發表

六百十、敵機來襲の警報發表

六百十一、敵機來襲の警報發表

六百十二、敵機來襲の警報發表

六百十三、敵機來襲の警報發表

六百十四、敵機來襲の警報發表

六百十五、敵機來襲の警報發表

六百十六、敵機來襲の警報發表

六百十七、敵機來襲の警報發表

六百十八、敵機來襲の警報發表

六百十九、敵機來襲の警報發表

六百二十、敵機來襲の警報發表

六百二十一、敵機來襲の警報發表

六百二十二、敵機來襲の警報發表

六百二十三、敵機來襲の警報發表

六百二十四、敵機來襲の警報發表

六百二十五、敵機來襲の警報發表

六百二十六、敵機來襲の警報發表

六百二十七、敵機來襲の警報發表

六百二十八、敵機來襲の警報發表

六百二十九、敵機來襲の警報發表

六百三十、敵機來襲の警報發表

六百三十一、敵機來襲の警報發表

六百三十二、敵機來襲の警報發表

六百三十三、敵機來襲の警報發表

六百三十四、敵機來襲の警報發表

六百三十五、敵機來襲の警報發表

六百三十六、敵機來襲の警報發表

六百三十七、敵機來襲の警報發表

六百三十八、敵機來襲の警報發表

六百三十九、敵機來襲の警報發表

六百四十、敵機來襲の警報發表

六百四十一、敵機來襲の警報發表

六百四十二、敵機來襲の警報發表

六百四十三、敵機來襲の警報發表

六百四十四、敵機來襲の警報發表

六百四十五、敵機來襲の警報發表

六百四十六、敵機來襲の警報發表

六百四十七、敵機來襲の警報發表

六百四十八、敵機來襲の警報發表

六百四十九、敵機來襲の警報發表

六百五十、敵機來襲の警報發表

六百五十一、敵機來襲の警報發表

六百五十二、敵機來襲の警報發表

六百五十三、敵機來襲の警報發表

六百五十四、敵機來襲の警報發表

六百五十五、敵機來襲の警報發表

六百五十六、敵機來襲の警報發表

六百五十七、敵機來襲の警報發表

六百五十八、敵機來襲の警報發表

六百五十九、敵機來襲の警報發表

六百六十、敵機來襲の警報發表

六百六十一、敵機來襲の警報發表

六百六十二、敵機來襲の警報發表

六百六十三、敵機來襲の警報發表

六百六十四、敵機來襲の警報發表

六百六十五、敵機來襲の警報發表

六百六十六、敵機來襲の警報發表

六百六十七、敵機來襲の警報發表

六百六十八、敵機來襲の警報發表

六百六十九、敵機來襲の警報發表

七百、敵機來襲の警報發表

七百一、敵機來襲の警報發表

七百二、敵機來襲の警報發表

七百三、敵機來襲の警報發表

七百四、敵機來襲の警報發表

七百五、敵機來襲の警報發表

七百六、敵機來襲の警報發表

七百七、敵機來襲の警報發表

七百八、敵機來襲の警報發表

七百九、敵機來襲の警報發表

七百十、敵機來襲の警報發表

七百十一、敵機來襲の警報發表

七百十二、敵機來襲の警報發表

七百十三、敵機來襲の警報發表

七百十四、敵機來襲の警報發表

七百十五、敵機來襲の警報發表

七百十六、敵機來襲の警報發表

七百十七、敵機來襲の警報發表

七百十八、敵機來襲の警報發表

七百十九、敵機來襲の警報發表

七百二十、敵機來襲の警報發表

七百二十一、敵機來襲の警報發表

七百二十二、敵機來襲の警報發表

七百二十三、敵機來襲の警報發表

七百二十四、敵機來襲の警報發表

七百二十五、敵機來襲の警報發表

七百二十六、敵機來襲の警報發表

七百二十七、敵機來襲の警報發表

七百二十八、敵機來襲の警報發表

七百二十九、敵機來襲の警報發表

七百三十、敵機來襲の警報發表

七百三十一、敵機來襲の警報發表

七百三十二、敵機來襲の警報發表

七百三十三、敵機來襲の警報發表

七百三十四、敵機來襲の警報發表

七百三十五、敵機來襲の警報發表

七百三十六、敵機來襲の警報發表

七百三十七、敵機來襲の警報發表

七百三十八、敵機來襲の警報發表

七百三十九、敵機來襲の警報發表

七百四十、敵機來襲の警報發表

七百四十一、敵機來襲の警報發表

七百四十二、敵機來襲の警報發表

七百四十三、敵機來襲の警報發表

七百四十四、敵機來襲の警報發表

七百四十五、敵機來襲の警報發表

七百四十六、敵機來襲の警報發表

七百四十七、敵機來襲の警報發表

七百四十八、敵機來襲の警報發表

七百四十九、敵機來襲の警報發表

七百五十、敵機來襲の警報發表

七百五十一、敵機來襲の警報發表

七百五十二、敵機來襲の警報發表

七百五十三、敵機來襲の警報發表

七百五十四、敵機來襲の警報發表

七百五十五、敵機來襲の警報發表

七百五十六、敵機來襲の警報發表

七百五十七、敵機來襲の警報發表

七百五十八、敵機來襲の警報發表

七百五十九、敵機來襲の警報發表

七百六十、敵機來襲の警報發表

七百六十一、敵機來襲の警報發表

七百六十二、敵機來襲の警報發表

七百六十三、敵機來襲の警報發表

七百六十四、敵機來襲の警報發表

七百六十五、敵機來襲の警報發表

七百六十六、敵機來襲の警報發表

七百六十七、敵機來襲の警報發表

七百六十八、敵機來襲の警報發表

七百六十九、敵機來襲の警報發表

七百七十、敵機來襲の警報發表

七百七十一、敵機來襲の警報發表

七百七十二、敵機來襲の警報發表

七百七十三、敵機來襲の警報發表

七百七十四、敵機來襲の警報發表

七百七十五、敵機來襲の警報發表

七百七十六、敵機來襲の警報發表

七百七十七、敵機來襲の警報發表

七百七十八、敵機來襲の警報發表

七百七十九、敵機來襲の警報發表

七百八十、敵機來襲の警報發表

七百八十一、敵機來襲の警報發表

七百八十二、敵機來襲の警報發表

七百八十三、敵機來襲の警報發表

七百八十四、敵機來襲の警報發表

七百八十五、敵機來襲の警報發表

七百八十六、敵機來襲の警報發表

七百八十七、敵機來襲の警報發表

七百八十八、敵機來襲の警報發表

七百八十九、敵機來襲の警報發表

七百九十、敵機來襲の警報發表

七百九十一、敵機來襲の警報發表

七百九十二、敵機來襲の警報發表

七百九十三、敵機來襲の警報發表

七百九十四、敵機來襲の警報發表

七百九十五、敵機來襲の警報發表

七百九十六、敵機來襲の警報發表

七百九十七、敵機來襲の警報發表

七百九十八、敵機來襲の警報發表

七百九十九、敵機來襲の警報發表

八百、敵機來襲の警報發表

八百一、敵機來襲の警報發表

八百二、敵機來襲の警報發表

八百三、敵機來襲の警報發表

八百四、敵機來襲の警報發表

八百五、敵機來襲の警報發表

八百六、敵機來襲の警報發表

八百七、敵機來襲の警報發表

八百八、敵機來襲の警報發表

八百九、敵機來襲の警報發表

八百十、敵機來襲の警報發表

八百十一、敵機來襲の警報發表

八百十二、敵機來襲の警報發表

八百十三、敵機來襲の警報發表

八百十四、敵機來襲の警報發表

八百十五、敵機來襲の警報發表

八百十六、敵機來襲の警報發表

八百十七、敵機來襲の警報發表

八百十八、敵機來襲の警報發表

八百十九、敵機來襲の警報發表

八百二十、敵機來襲の警報發表

八百二十一、敵機來襲の警報發表

八百二十二、敵機來襲の警報發表

八百二十三、敵機來襲の警報發表

八百二十四、敵機來襲の警報發表

八百二十五、敵機來襲の警報發表

八百二十六、敵機來襲の警報發表

八百二十七、敵機來襲の警報發表

八百二十八、敵機來襲の警報發表

八百二十九、敵機來襲の警報發表

八百三十、敵機來襲の警報發表

八百三十一、敵機來襲の警報發表

八百三十二、敵機來襲の警報發表

八百三十三、敵機來襲の警報發表

八百三十四、敵機來襲の警報發表

八百三十五、敵機來襲の警報發表

八百三十六、敵機來襲の警報發表

八百三十七、敵機來襲の警報發表

八百三十八、敵機來襲の警報發表

八百三十九、敵機來襲の警報發表

八百四十、敵機來襲の警報發表

八百四十一、敵機來襲の警報發表

八百四十二、敵機來襲の警報發表

八百四十三、敵機來襲の警報發表

八百四十四、敵機來襲の警報發表

八百四十五、敵機來襲の警報發表

八百四十六、敵機來襲の警報發表

八百四十七、敵機來襲の警報發表

八百四十八、敵機來襲の警報發表

八百四十九、敵機來襲の警報發表

八百五十、敵機來襲の警報發表

八百五十一、敵機來襲の警報發表

八百五十二、敵機來襲の警報發表

八百五十三、敵機來襲の警報發表

八百五十四、敵機來襲の警報發表

八百五十五、敵機來襲の警報發表

八百五十六、敵機來襲の警報發表

八百五十七、敵機來襲の警報發表

八百五十八、敵機來襲の警報發表

八百五十九、敵機來

漢文臺灣日日新報

關稅輸入分配問題
石井全權晤美長官

倫敦二十八日電。石井全權。昨日與蔡文外相。會見約四十分。其內容一切固諸極祕。二十八日與美國代表哈爾國務長官密議。此日美會商。有非常重大意義。稍々擾攘憶測。石井全權。唯主張協議國際經濟會議事項。而關稅輸入分配及通商障壁等。勿論有所討議也。

天行會第二回公判

二十九日東京電。頭山滿三等天行會一派恐喝事件所問第二回公判。二十九日午前十時。在東京地方裁判所。由神原裁判長主審開廷。審理天行會理事中澤享（三三）。否認非恐喝。次吉岡信敬起立。供述與仙被告同樣。午後零時休憩。

東亞措置遺憾
門野顧問抗議英國
續創設新關稅障壁

二十八日倫敦電。經濟會議日本代表部顧問門野重九郎氏。本日訪英國樞民相利斯塔氏。抗議今回英領東阿弗利加立法部。以日本製品爲對象。可決新輸入關稅案。即席及爲來。最近頻見英國創設新關稅障壁。使余之對日英民間協調會努力。歸諸水泡。日英商業關係。全賴的陷於調整困難。

利斯塔樞民相答曰。

東阿今回可決新輸入關稅。乃英國於五月十二日參加關稅休日案以前。東阿即豫定設關稅設定。

門野氏又曰。

總之。東阿今回措置甚遺憾。切望今後英國使屬領地。勿再出同樣手段也。

關稅輸入分配問題
石井全權晤美長官

倫敦二十八日電。石井全權。昨日與蔡文外相。會見約四十分。其內容一切固諸極祕。二十八日與美國代表哈爾國務長官密議。此日美會商。有非常重大意義。稍々擾攘憶測。石井全權。唯主張協議國際經濟會議事項。而關稅輸入分配及通商障壁等。勿論有所討議也。

天行會第二回公判

二十九日東京電。頭山滿三等天行會一派恐喝事件所問第二回公判。二十九日午前十時。在東京地方裁判所。由神原裁判長主審開廷。審理天行會理事中澤享（三三）。否認非恐喝。次吉岡信敬起立。供述與仙被告同樣。午後零時休憩。

東亞措置遺憾
門野顧問抗議英國
續創設新關稅障壁

二十八日倫敦電。經濟會議日本代表部顧問門野重九郎氏。本日訪英國樞民相利斯塔氏。抗議今回英領東阿弗利加立法部。以日本製品爲對象。可決新輸入關稅案。即席及爲來。最近頻見英國創設新關稅障壁。使余之對日英民間協調會努力。歸諸水泡。日英商業關係。全賴的陷於調整困難。

利斯塔樞民相答曰。

東阿今回可決新輸入關稅。乃英國於五月十二日參加關稅休日案以前。東阿即豫定設關稅設定。

門野氏又曰。

總之。東阿今回措置甚遺憾。切望今後英國使屬領地。勿再出同樣手段也。

金融委員皆大驚愕
金本位恐難維持

倫敦二十八日電。衛斯多尼國金本位停止。通貨金融委員會各委員大驚。蓋衛斯多尼金本位離脫。恐拉多奧亞。利斯多尼及丹至自由市亦必追從。勢且波及波蘭。及小協商國。而法。荷國。瑞西。意諸國。金本位維持或至困難。甚爲懸念也。

在赤坂三會堂。開定時株主總會。決定年仍配利八分。

開參議官會議。報告檢閱狀況。午餐畢御陪食。

臺北基隆間
臨時列車

二十九日東京電。頭山滿三等天行會一派恐喝事件所問第二回公判。二十九日午前十時。在東京地方裁判所。由神原裁判長主審開廷。審理天行會理事中澤享（三三）。否認非恐喝。次吉岡信敬起立。供述與仙被告同樣。午後零時休憩。

和蘭銀行
又起一分

二十八日倫敦電。荷蘭銀行。二十八日參加關稅休日。公定割引步合。自三分五厘。改訂爲四分五厘。

法制審議會
決推松平伯爲委員長

二十九日東京電。法制審議會選舉法改正特別委員長水野錬太郎氏辭職任。政府方針衙後任決定推選松平頼壽伯。來七月四五日頃。開同委員會。乃由齋藤會長。指名松平伯爲特別委員。更由特別委員會委員互選委員長。

兩檢閱使
奏上檢閱狀況

東京二十九日電。本年度第一特命檢閱使林銑十郎大將。第二特命檢閱使渡邊錠太郎大將。檢閱第五、第六兩師團管內。二十九日午前十時半參內。在御座所。拜謁陛下。奏上檢閱狀況。既終。對宮中所

美日滙水
又起至新高價

紐育二十八日電。美日滙水。續續騰騰。起三十七仙半。爲二十七弗三十七仙二分一。又稱新高値。

和蘭銀行
又起一分

二十八日倫敦電。荷蘭銀行。二十八日公定割引步合。自三分五厘。改訂爲四分五厘。

法制審議會
決推松平伯爲委員長

二十九日東京電。法制審議會選舉法改正特別委員長水野錬太郎氏辭職任。政府方針衙後任決定推選松平頼壽伯。來七月四五日頃。開同委員會。乃由齋藤會長。指名松平伯爲特別委員。更由特別委員會委員互選委員長。

兩檢閱使
奏上檢閱狀況

東京二十九日電。本年度第一特命檢閱使林銑十郎大將。第二特命檢閱使渡邊錠太郎大將。檢閱第五、第六兩師團管內。二十九日午前十時半參內。在御座所。拜謁陛下。奏上檢閱狀況。既終。對宮中所

臺北基隆間
臨時列車

二十八日倫敦電。經濟會議日本代表部顧問門野重九郎氏。本日訪英國樞民相利斯塔氏。抗議今回英領東阿弗利加立法部。以日本製品爲對象。可決新輸入關稅案。即席及爲來。最近頻見英國創設新關稅障壁。使余之對日英民間協調會努力。歸諸水泡。日英商業關係。全賴的陷於調整困難。

利斯塔樞民相答曰。

東阿今回可決新輸入關稅。乃英國於五月十二日參加關稅休日案以前。東阿即豫定設關稅設定。

門野氏又曰。

總之。東阿今回措置甚遺憾。切望今後英國使屬領地。勿再出同樣手段也。

磅法滙水比率固定
英法間意見一致

倫敦二十八日電。確聞英英蘭銀行有密接關係之方面所談。英蘭銀行幹部。與法國銀行代表。二十八日深更會見。金本位殘壘愈危。此觀測熾烈。因諸支持大陸諸國金本位維持緊急對策。磅及法之滙水比率。欲制定於相當範圍。意見一致。右協定乃非公式。且有伸縮性。然奴壘英蘭銀行總裁。言權限所能及處。當盡最善。使之安定也。

弗滙水極度軟化
歐洲金本位制危機
國際財界注目焦點

倫敦二十八日電通特電。弗滙水極度軟化。荷蘭其他歐洲金本位制危機。英國當局滙水對策重大變化。成國際財界注目焦點。即二十八日美英滙水暴騰十仙內外。達四弗四十仙。勢必急轉。故英國或採用以左記主眼之新滙水政策。

一、與法國、瑞西、荷蘭等爲中心立歐洲諸國金本位防衛同盟。提携。故意與弗庶對抗。張共同戰線。

一、爲此英國與金本位國間。滙水務使其保持現在水準。縱使美國正式協定指否。而事實上使滙水安定二十八日夜。英法銀行代表會商。乃關此事。然英國考慮右共同戰線。歸諸失敗。不得防止弗庶時。力說英國須留保得使彷徨下也。

上海金票
暴落後稍定

上海二十九日發電通。上海金票昨日暴落。今朝稍鎮靜。寄付八百六十九弗引値八百六十六弗八。

大連特産市況

營口以北一帶。天候益天到著數大豆百八十六車。豆粕四車。豆粕入荷二百五千枚。大豆初無買手。後因邦商買回。華商又買稍見昂貴。奥地荷動。多以實物數之。豆粕華商關星小口買不少。銀票市場寄付因外銀底。落三四十錢。後上海金票小底。似稍鎮靜也。

大同電力無配

二十九日東京電。大同電力。二十九日午前十時。開定時株主總會於海上俱人寓。斷行無配。利益金處分案可決。

日魯漁業
仍配八分

東京二十九日電。日魯漁業。二十九日午前十時。

英國不久對輸入絹
將課新關稅

日英貿易交涉惡影響

二十八日曼齊斯塔電。據曼齊斯塔報。某紙所報。駐巴黎藏相。對下院論員質爲氏曰。

豫算案今後再十日。或通過確定。大藏省論對輸入絹。賦課新稅率。

似此英國對其絹工場。欲取保護政策。乃屬最初之事於日英貿易交涉。與惡影響也

石井代表晤哈長官
會談經濟會議事項

倫敦二十八日電。石井代表。二十八日與美國首席代表哈爾國務長官。密談一時間。其會談內容。公式發明如左。

奧哈爾長官會談內容。地緊約問題。又不

臺南基督共同墓地
改創爲財團法人
非申告將視爲無緣墓

爲墳墓破損。由理事會慮以適宜整理。

以上諸件。現已印刷宣傳單。頒布于同教徒。限三個月內。須設法手續。向同會內申告。不然俱欲目爲無緣者云。

新竹一期蓬米
初檢查者
爲二等米

新竹米穀檢查所。去二十二日。由紅毛驛開吳振泰商行。所執申請之初檢查蓬萊米。計共二百五十袋。當日由山下申請檢查所主任。及後藤新竹檢查所主任。馮米穀組合主事等。立會檢查。結局全部爲二等米云。

時評

○

歐洲各國。求美國之經驗。

臺南基督共同墓地
改創爲財團法人
非申告將視爲無緣墓

爲墳墓破損。由理事會慮以適宜整理。

以上諸件。現已印刷宣傳單。頒布于同教徒。限三個月內。須設法手續。向同會內申告。不然俱欲目爲無緣者云。

新竹一期蓬米
初檢查者
爲二等米

新竹米穀檢查所。去二十二日。由紅毛驛開吳振泰商行。所執申請之初檢查蓬萊米。計共二百五十袋。當日由山下申請檢查所主任。及後藤新竹檢查所主任。馮米穀組合主事等。立會檢查。結局全部爲二等米云。

時評

○

歐洲各國。求美國之經

颱風續報

午後二時發表

二十九日午後二時。臺北測候所發表。七四六耗哈風。在北緯二十四度。東經百十三度之處。即香港北西二百粁地點。時速二十米。進行北東。北部海上。爲近南强風或烈風。海上風高浪大。

大溪商會
役員會議事

大溪商工會。役員會。去二十四夜八時半。開于吉田會長宅內。附議。日前總會之議決案。中關於商銀大溪出張所設置。並運動大溪郵便物之遞送改善。諸懸案。由是夜選舉黃青。簡水慶。林清山。江序達。陳水作外一名。爲交涉實行委員。定三十日。更招集役員全部。開緊急事項。徵之增設。討議街內電燈之建築增廢。並公共便所之建築增廢。及由該會負擔。組織大溪商工座談會。每月按十五夜開會一次。研究街政之施設對策等事。至十時半散會。

颱風續報

午後二時發表

二十九日午前八時。鳴報時振爲號。朝來細雨霏々。七時演習統監林要寒司令官。及諸幕僚。移本部于公益社。市街樓下。先統帥下。監督。參謀。消防諸隊。到達于海港。檢疫規則。筬園內。嚴重檢疫。以待後報。

基隆市防空演習
敵機由上空擲爆彈
高射砲猛擊各班活動

既報基隆市防空演習。去二十九日午前八時。鳴報時振爲號。朝來細雨霏々。七時演習統監林要寒司令官。及諸幕僚。移本部于公益社。市街樓下。先統帥下。監督。參謀。消防諸隊。到達于海港。檢疫規則。筬園內。嚴重檢疫。以待後報。

注射致命說
調查眞相

臺北市衛生課。于宮殿下駕臨中。深恐鵬疫猖獗。

營米商失敗脫産
周朝振一派送檢察
爲富而無厭更喜營商者戒

中壢郡楊梅庄水尾。字水尾一七三番地周朝振。年四十。素有三十餘萬圓之財産。營大米商。自數年前事業失敗。負債十數萬圓。其親戚中壢郡楊梅庄頭。湖人陳武五千圓之債務。同設定抵當權。又一方用其父名義之土地約六甲。假裝作賣渡與新竹郡湖口庄下北勢。人鄭阿本者年三十七。爲應債賣買證記。其外公課負擔之地租水租其他稅金之滯納處分。則與弟周朝達。形式上分戶而避逃之。中壢郡警察課依被害者之告訴。自前月來。由檢事局司注主任之手

新式鏟節工場
成績頗佳
明年再建一處

花蓮港定置漁業組合。客年三月頃。在加走灣。投工費七千圓。建築最新式共同製造工場。今回擬再建一工場。現對花蓮港出願借低利資金。該建設處。略定研海區新城沿岸現正物色土地。又擬視新

富樫運轉手
注射死亡
野田課長辯明

臺南市三分子一二三番地。係臺南市營教所屬共同墓地。今回該教會老教會以適宜整理。

以上諸件。現已印刷宣傳單。頒布于同教徒。限三個月內。須設法手續。向同會內申告。不然俱欲目爲無緣者云。

富樫運轉手
注射死亡
野田課長辯明

竹山郡下。臨時街庄協議會。依左記方法開之。

▲竹山庄。六月三十日。午前九時。在竹山公會堂。

▲（諮問事項）第一號議案。

鹿谷庄卸市場使用條例。改正之件。

▲（諮問事項）第一號議案。

鹿谷庄。七月一日。午前九時。在鹿谷庄役場。

▲（諮問事項）第一號議案。

菊卸市場使用條例改正之件。

▲（諮問事項）第一號議案。

竹山郡下。臨時街庄協議會。依左記方法開之。

▲竹山庄。六月三十日。午前九時。在竹山公會堂。

▲（諮問事項）第一號議案。

鹿谷庄卸市場使用條例。改正之件。

厦門鼠疫眞疑未詳
照會再查不日自明
當局已嚴命檢疫

對岸厦門發生鼠疫患者。督府衛生當局。以嚴重態度。用意周到。講究對策。市內吳服。洋品。食料品。及其他。爲慰安店員起見。十五名。此數日間。雖不發熱至三十八度。然亦不休暇。機關運轉自動車。同八時就床。亦不見其苦痛。至午前二時。家人知其有變。乃急爲治療。終無見效。綜合死亡前後狀況。平素似有罹腳氣。合又注射。或腎臟炎病。合又注射。

起心臟麻痺死去。又若有胸膜淋巴腺性體質。受窒扶斯注射。生命亦必被其所奪。而此種體質之人。推乎十萬人僅有一人。富樫運轉手經受過一回。不見反應。至第二回致死。必無是事。又有一六十七歲之本島人老翁死因。則與此疫似係爲老衰所致。此際希望一般。不免恐慌。陸續受注射云。

厦門鼠疫眞疑未詳
照會再查不日自明
當局已嚴命檢疫

對岸厦門發生鼠疫患者。督府衛生當局。以嚴重態度。用意周到。講究對策。市內吳服。洋品。食料品。及其他。爲慰安店員起見。十五名。此數日間。雖不發熱至三十八度。然亦不休暇。機關運轉自動車。同八時就床。亦不見其苦痛。至午前二時。家人知其有變。乃急爲治療。終無見效。綜合死亡前後狀況。平素似有罹腳氣。合又注射。或腎臟炎病。合又注射。

起心臟麻痺死去。又若有胸膜淋巴腺性體質。受窒扶斯注射。生命亦必被其所奪。而此種體質之人。推乎十萬人僅有一人。富樫運轉手經受過一回。不見反應。至第二回致死。必無是事。又有一六十七歲之本島人老翁死因。則與此疫似係爲老衰所致。此際希望一般。不免恐慌。陸續受注射云。

桃園
女子奉仕

宮殿下駕臨桃園。龜山庄女子青年團員。對此特披露感謝歡迎。對國旗振揚歡呼。龜庄內。協議夜。由團長吉非氏。指揮團員。調製國旗。供給于一般勞力率仕社會。且只取其原料費數而已云。

一齊搜查

楊岡郡警察課。因宮殿下將臨桃園。當期間禁煙完全。去二十八日。對郡下各方面。一齊搜查云。

臺中
結核豫防

臺中市。二十七日。結核豫防。印行豫防宣傳單。配布各處。喚起注意。是夜七時半。在新富小學校庭。映寫影戲。觀覽者頗多。

定時總會

二十八日。

午前九時四十分。假珠中公會堂。開第二十四回。組合員定時總會。出席組合員百五十二名。委任狀二百八十一。計五百六名。來賓監督官廳。殖產局總理事。安木商會。太田珠中部長。暨其他多數來賓。首由三笠組合長致歡迎辭。次及組合長報告。既報四件。原案可決。次及組合長報告。組合長一期。依組合員希望。由關田部長。指名三笠部長。次任部落。十五日起五日間。和興庄落。二十一日起七日間。臨港街落。二十八日起五日間。

竹山郡下
街庄議會

竹山郡下。臨時街庄協議會。依左記方法開之。

▲竹山庄。六月三十日。午前九時。在竹山公會堂。

▲（諮問事項）第一號議案。

鹿谷庄卸市場使用條例。改正之件。

▲（諮問事項）第一號議案。

菊卸市場使用條例改正之件。

▲（諮問事項）第一號議案。

厦門鼠疫眞疑未詳
照會再查不日自明
當局已嚴命檢疫

對岸厦門發生鼠疫患者。督府衛生當局。以嚴重態度。用意周到。講究對策。市內吳服。洋品。食料品。及其他。爲慰安店員起見。十五名。此數日間。雖不發熱至三十八度。然亦不休暇。機關運轉自動車。同八時就床。亦不見其苦痛。至午前二時。家人知其有變。乃急爲治療。終無見效。綜合死亡前後狀況。平素似有罹腳氣。合又注射。或腎臟炎病。合又注射。

起心臟麻痺死去。又若有胸膜淋巴腺性體質。受窒扶斯注射。生命亦必被其所奪。而此種體質之人。推乎十萬人僅有一人。富樫運轉手經受過一回。不見反應。至第二回致死。必無是事。又有一六十七歲之本島人老翁死因。則與此疫似係爲老衰所致。此際希望一般。不免恐慌。陸續受注射云。

臺中
結核豫防

臺中市。二十七日。結核豫防。印行豫防宣傳單。配布各處。喚起注意。是夜七時半。在新富小學校庭。映寫影戲。觀覽者頗多。

定時總會

二十八日。

午前九時四十分。假珠中公會堂。開第二十四回。組合員定時總會。出席組合員百五十二名。委任狀二百八十一。計五百六名。來賓監督官廳。殖產局總理事。安木商會。太田珠中部長。暨其他多數來賓。首由三笠組合長致歡迎辭。次及組合長報告。組合長一期。依組合員希望。由關田部長。指名三笠部長。次任部落。十五日起五日間。和興庄落。二十一日起七日間。臨港街落。二十八日起五日間。

彰化
防疫宣傳

臺中州彰化街。爲期結核撲滅。去二十六日。向十字路頭。揭岩板十餘處。是夜於公園內演說。映寫傳生影片。供一般觀覽。至二十七日。更組織自動車宣傳。巡廻街內。由吳警部補指揮。取六千餘枚。傷不足。復與路開發置通新。開始無料診察。利用之人不少。其成績較去年爲佳云。

活寫公開

彰化郡下各街庄。活寫映會。設會式。如報。無全部。無。但當局對婦用上。恐有不用。特定自去二十六日起。向郡下各街庄。照左記日程。上映國民。二十六日。五日間。彰國庄各部落。二十七日。五日間。彰西庄各部落。二十八日。五日間。和興庄各部落。二十九日起七日間。鹿港街各部落。二十九日起五日間。臨港街各部落。三十日起五日間。

北港郡街庄
會議詳報

北港郡街庄長會議。如左。

一、埋葬場所。不得自由選擇。須受當事者指定。

二、埋葬所坪數。定凋三尺。長、深各六尺。

三、入葬料金。當時須納一圓以上。外每增再加一圓。乙五十錢。

四、賦課新稅率。

似此英國對其絹工場。欲取保護政策。乃屬最初之事於日英貿易交涉。與惡影響也

石井代表晤哈長官
會談經濟會議事項

倫敦二十八日電。石井代表。二十八日與美國首席代表哈爾國務長官。密談一時間。其會談內容。公式發明如左。

奧哈爾長官會談內容。地緊約問題。又不

北港郡街庄
會議詳報

北港郡街庄長會議。如左。

一、埋葬場所。不得自由選擇。須受當事者指定。

二、埋葬所坪數。定凋三尺。長、深各六尺。

三、入葬料金。當時須納一圓以上。外每增再加一圓。乙五十錢。

四、賦課新稅率。

似此英國對其絹工場。欲取保護政策。乃屬最初之事於日英貿易交涉。與惡影響也

溺死水甕中

新竹郡香山庄牛埔人姚勉之孫進富。年三。去二十七日旁午。爲失看護。溺斃於水甕中云。

私娼奪客

竹南市寨町一丁目。多私娼。去二十七晚。有私娼三名。爲爭客口角。繼用武器。致血。互相毆治。所轄竹南署。聞知。出張取調。各科罰金二圓。

麥酒近聞

麥酒稅實施。自七月一日。麥酒稅實施。自七月一日。麥酒稅實施。自七月一日。麥酒稅實施。自七月一日。

檢分來南

各府今出張巡廻。爲檢分。

臺南
檢分來南

各府今出張巡廻。爲檢分。

麥酒近聞

麥酒稅實施。自七月一日。麥酒稅實施。自七月一日。麥酒稅實施。自七月一日。麥酒稅實施。自七月一日。

溺死水甕中

新竹郡香山庄牛埔人姚勉之孫進富。年三。去二十七日旁午。爲失看護。溺斃於水甕中云。

私娼奪客

竹南市寨町一丁目。多私娼。去二十七晚。有私娼三名。爲爭客口角。繼用武器。致血。互相毆治。所轄竹南署。聞知。出張取調。各科罰金二圓。

竹山
視察羅市

竹山郡前出荷組合員。一行十二名。前由竹山庄役場出張。

竹山
視察羅市

竹山郡前出荷組合員。一行十二名。前由竹山庄役場出張。

臺中
防疫宣傳

臺中州彰化街。爲期結核撲滅。去二十六日。向十字路頭。揭岩板十餘處。是夜於公園內演說。映寫傳生影片。供一般觀覽。至二十七日。更組織自動車宣傳。巡廻街內。由吳警部補指揮。取六千餘枚。傷不足。復與路開發置通新。開始無料診察。利用之人不少。其成績較去年爲佳云。

臺中
結核豫防

臺中市。二十七日。結核豫防。印行豫防宣傳單。配布各處。喚起注意。是夜七時半。在新富小學校庭。映寫影戲。觀覽者頗多。

定時總會

二十八日。

午前九時四十分。假珠中公會堂。開第二十四回。組合員定時總會。出席組合員百五十二名。委任狀二百八十一。計五百六名。來賓監督官廳。殖產局總理事。安木商會。太田珠中部長。暨其他多數來賓。首由三笠組合長致歡迎辭。次及組合長報告。組合長一期。依組合員希望。由關田部長。指名三笠部長。次任部落。十五日起五日間。和興庄落。二十一日起七日間。臨港街落。二十八日起五日間。

竹山郡下
街庄議會

竹山郡下。臨時街庄協議會。依左記方法開之。

▲竹山庄。六月三十日。午前九時。在竹山公會堂。

▲（諮問事項）第一號議案。

鹿谷庄卸市場使用條例。改正之件。

▲（諮問事項）第一號議案。

菊卸市場使用條例改正之件。

▲（諮問事項）第一號議案。

厦門鼠疫眞疑未詳
照會再查不日自明
當局已嚴命檢疫

對岸厦門發生鼠疫患者。督府衛生當局。以嚴重態度。用意周到。講究對策。市內吳服。洋品。食料品。及其他。爲慰安店員起見。十五名。此數日間。雖不發熱至三十八度。然亦不休暇。機關運轉自動車。同八時就床。亦不見其苦痛。至午前二時。家人知其有變。乃急爲治療。終無見效。綜合死亡前後狀況。平素似有罹腳氣。合又注射。或腎臟炎病。合又注射。

起心臟麻痺死去。又若有胸膜淋巴腺性體質。受窒扶斯注射。生命亦必被其所奪。而此種體質之人。推乎十萬人僅有一人。富樫運轉手經受過一回。不見反應。至第二回致死。必無是事。又有一六十七歲之本島人老翁死因。則與此疫似係爲老衰所致。此際希望一般。不免恐慌。陸續受注射云。

桃園
女子奉仕

宮殿下駕臨桃園。龜山庄女子青年團員。對此特披露感謝歡迎。對國旗振揚歡呼。龜庄內。協議夜。由團長吉非氏。指揮團員。調製國旗。供給于一般勞力率仕社會。且只取其原料費數而已云。

一齊搜查

楊岡郡警察課。因宮殿下將臨桃園。當期間禁煙完全。去二十八日。對郡下各方面。一齊搜查云。

臺中
結核豫防

臺中市。二十七日。結核豫防。印行豫防宣傳單。配布各處。喚起注意。是夜七時半。在新富小學校庭。映寫影戲。觀覽者頗多。

定時總會

二十八日。

午前九時四十分。假珠中公會堂。開第二十四回。組合員定時總會。出席組合員百五十二名。委任狀二百八十一。計五百六名。來賓監督官廳。殖產局總理事。安木商會。太田珠中部長。暨其他多數來賓。首由三笠組合長致歡迎辭。次及組合長報告。組合長一期。依組合員希望。由關田部長。指名三笠部長。次任部落。十五日起五日間。和興庄落。二十一日起七日間。臨港街落。二十八日起五日間。

彰化
防疫宣傳

臺中州彰化街。爲期結核撲滅。去二十六日。向十字路頭。揭岩板十餘處。是夜於公園內演說。映寫傳生影片。供一般觀覽。至二十七日。更組織自動車宣傳。巡廻街內。由吳警部補指揮。取六千餘枚。傷不足。復與路開發置通新。開始無料診察。利用之人不少。其成績較去年爲佳云。

活寫公開

彰化郡下各街庄。活寫映會。設會式。如報。無全部。無。但當局對婦用上。恐有不用。特定自去二十六日起。向郡下各街庄。照左記日程。上映國民。二十六日。五日間。彰國庄各部落。二十七日。五日間。彰西庄各部落。二十八日。五日間。和興庄各部落。二十九日起七日間。鹿港街各部落。三十日起五日間。

北港郡街庄
會議詳報

北港郡街庄長會議。如左。

一、埋葬場所。不得自由選擇。須受當事者指定。

二、埋葬所坪數。定凋三尺。長、深各六尺。

三、入葬料金。當時須納一圓以上。外每增再加一圓。乙五十錢。

四、賦課新稅率。

似此英國對其絹工場。欲取保護政策。乃屬最初之事於日英貿易交涉。與惡影響也

石井代表晤哈長官
會談經濟會議事項

倫敦二十八日電。石井代表。二十八日與美國首席代表哈爾國務長官。密談一時間。其會談內容。公式發明如左。

奧哈爾長官會談內容。地緊約問題。又不

北港郡街庄
會議詳報

北港郡街庄長會議。如左。

一、埋葬場所。不得自由選擇。須受當事者指定。

二、埋葬所坪數。定凋三尺。長、深各六尺。

三、入葬料金。當時須納一圓以上。外每增再加一圓。乙五十錢。

四、賦課新稅率。

竹山
視察羅市

竹山郡前出荷組合員。一行十二名。前由竹山庄役場出張。

臺南
檢分來南

各府今出張巡廻。爲檢分。

麥酒近聞

麥酒稅實施。自七月一日。麥酒稅實施。自七月一日。麥酒稅實施。自七月一日。麥酒稅實施。自七月一日。

溺死水甕中

新竹郡香山庄牛埔人姚勉之孫進富。年三。去二十七日旁午。爲失看護。溺斃於水甕中云。

私娼奪客

竹南市寨町一丁目。多私娼。去二十七晚。有私娼三名。爲爭客口角。繼用武器。致血。互相毆治。所轄竹南署。聞知。出張取調。各科罰金二圓。

竹山
視察羅市

竹山郡前出荷組合員。一行十二名。前由竹山庄役場出張。

臺中
防疫宣傳

臺中州彰化街。爲期結核撲滅。去二十六日。向十字路頭。揭岩板十餘處。是夜於公園內演說。映寫傳生影片。供一般觀覽。至二十七日。更組織自動車宣傳。巡廻街內。由吳警部補指揮。取六千餘枚。傷不足。復與路開發置通新。開始無料診察。利用之人不少。其成績較去年爲佳云。

臺中
結核豫防

臺中市。二十七日。結核豫防。印行豫防宣傳單。配布各處。喚起注意。是夜七時半。在新富小學校庭。映寫影戲。觀覽者頗多。

定時總會

二十八日。

午前九時四十分。假珠中公會堂。開第二十四回。組合員定時總會。出席組合員百五十二名。委任狀二百八十一。計五百六名。來賓監督官廳。殖產局總理事。安木商會。太田珠中部長。暨其他多數來賓。首由三笠組合長致歡迎辭。次及組合長報告。組合長一期。依組合員希望。由關田部長。指名三笠部長。次任部落。十五日起五日間。和興庄落。二十一日起七日間。臨港街落。二十八日起五日間。

彰化
防疫宣傳

臺中州彰化街。爲期結核撲滅。去二十六日。向十字路頭。揭岩板十餘處。是夜於公園內演說。映寫傳生影片。供一般觀覽。至二十七日。更組織自動車宣傳。巡廻街內。由吳警部補指揮。取六千餘枚。傷不足。復與路開發置通新。開始無料診察。利用之人不少。其成績較去年爲佳云。

活寫公開

彰化郡下各街庄。活寫映會。設會式。如報。無全部。無。但當局對婦用上。恐有不用。特定自去二十六日起。向郡下各街庄。照左記日程。上映國民。二十六日。五日間。彰國庄各部落。二十七日。五日間。彰西庄各部落。二十八日。五日間。和興庄各部落。二十九日起七日間。鹿港街各部落。三十日起五日間。